京城日報
六月十九日(火) 夕刊
編輯發行印刷人 小川三之介
京城府太平通一丁目 發行所 合資會社京城日報社

月美人インキ プンタス 兎印肉本舖

滿洲大移民計畫 愈よ原案整理へ
十ケ年繼續事業とし 一ケ年二萬戸を送る

總督府が全力を打ち込んで數年前より計畫を進めてゐる滿洲大移民計畫は、宇垣總督が今回の東上に際し中央政府關係當局と忌憚なき意見交換を行ひ、その意向を確めた結果軍部を初め拓務、外務、大藏各省關係當局は總督府の計畫に多大の賛意を表した、そこで宇垣總督は歸任と同時に總督府事務當局に對し計畫原案の整理を命じ直ちに豫算編成に着手、明年度新規事業豫算として要求することに決定した、同原案は目成整理終るのを俟つて八月中に今井田總監が攜行東上し、中央關係當局と折衝を重ねて實行案を作成することになるべく、計畫案の內容は十ケ年繼續事業とし一ケ年二萬戸、十萬人移民を滿洲へ送るものである

海軍豫備交涉

英米を皮切りに 愈よ開始さる
昨日英首相官邸で 約一時間四十五分會談

【ロンドン十八日發聯合】一九三五年の海軍會議に先立ち、イギリス政府提唱に依り當地に開かれることとなつた豫備會談は、いよいよ十八日午前ダウニング街十番の英首相官邸に於て開始され、先づ英米會談を皮切りとして開始され約一時間四十五分に亙り會談を遂げたが、兩國の出席者は左の如くである

（イギリス側）
マクドナルド首相
アイアス・モンセル海相
海軍軍令部長代理 リットル提督
外務省代表 ロバート・クレギー氏

（アメリカ側）
ノウマン・デヴイス代表
リチヤード・レー中將
ビンガム駐英大使
アサートン氏

手續上の問題協議 會談內容發表

【ロンドン十八日電通】英米豫備會談第一日の內容につき記者團に對しては

本日の會議は一九三五年の海軍會議に關し、手續上の問題を協議した

と發表あつたのみで詳細は不明である、なほ次回は二十日午前十一時より開かれることとなつた

日英交涉 七月下旬から

【ロンドン十八日發聯合】英米海軍豫備交涉は愈々十八日をもつて火蓋を切られたが、今週中の會談は英米双方の態度打診に始まり、更に一九三五年海軍本會議に對する手續き問題、並にその議題に關する英米の意見交換に終始するものと見られるが右は二週間を要する見込みである、英米豫備交涉終了後は暫く時日を置き七月下旬より愈々日英豫備交涉開始の段取りである、しかしてこの英米豫備交涉休止期間中アメリカ代表デヴイス氏は一旦ゼネヴアに引揚げ、その間アメリカ大使館を通じイギリス政府と接觸を保つこととなるべく、なほ本會議開催時期および場所は日英豫備交涉終了後を待ち正式に決定を見る模樣である

宇垣總督けさ歸城

滿喫二週間、陸海軍問題を蹴つて旅塵を海に流した宇垣總督は、東上中の安井本府文書課長及宮田秘書官、戸內、新田兩秘書隨行、十九日午前六時四十五分京城着「ひかり」の列車で歸任「やつぱり朝鮮はいゝ、總督在任三ケ年記念日も迎へたし、仕事に油の乘るのはこれからだ」と元氣一杯に顏を輝やかせつゝ倭城臺官邸に入つた（寫眞は今朝歸城の宇垣總督）

先づ英首相が 國際平和論強調
目下米に具體案なく 英の意向を聽取す

【ロンドン十九日發聯合】イギリス、アメリカ兩國の豫備第一次會商については會商後曖昧なコンミユニケが發表されただけで會談の詳細は判明しないが、聞く所によると劈頭マクドナルド首相が得意の國際平和論を強調して、イギリス政府が豫備交涉を提議した主旨を說明し、アメリカ代表デヴイス氏は同感なる旨を表明した、但しアメリカ代表は『具體案がないからイギリス政府において對策があれば伺ひたい』と述べただけで、具體的討議に入らず二十日續行することとして散會した、おそらくイギリス、アメリカ兩國の折衝は毎週二日乃至三日開かれ約二週間續行される筈であるが、第一次會商の經過に徵しても明かなる通りアメリカ代表部は今回の豫備交涉折衝に際しまだ何等の具體的對案をもたず、まづ專らイギリス政府の意向を聽取せんとするものと見られ殊に會議地並に開催時期についてはアメリカ政府の意向は纏まつてをらず、代表部としては一應イギリス政府の見解を聽取した上本國政府の訓令を仰ぎ、然る後アメリカ代表部獨自の案を持出す方針である

松平大使 英首相を訪問

【ロンドン十八日發聯合】松平駐英大使は十八日午後下院にマクドナルド首相を訪問し、英米兩國第一次豫備交涉の經過を聽取し、さらに海軍問題の一般的情勢につき意見の交換を遂げた

見透がつく迄は 積極的に出ぬ
然し主張を抑壓せば斷乎排擊 わが國の大體方針

【東京電話】我國側としては今回の豫備會談に對し英米側が海軍軍縮の技術的問題に關し如何なる具體的主張を提議し來るかにつき確固たる見透しを得る迄は敢て積極的態度を以て臨まぬ大體の方針である、唯英米側が例へばゼネヴアの一般軍縮會議に英米兩國より夫々提出する海軍軍縮案等に於けるが如く、我國の比率問題に關する年來の要望を高壓し、また質的軍縮に關する我國の年來の主張を押壓する如き高飛車の態度を示し來る場合は、我國從來の主張に基きこれを斷乎排擊する根本方針で

一、ワシントン、ロンドン兩條約による軍縮制限を依然維持せんとする英米側の主張は、國際情勢の變化せる今日極めて妥當を缺くこと
一、兩條約は共に一九三六年末迄の暫定的制限を取極めたに過ぎぬこと
一、總體的軍縮の要諦、國防兵力量の自己決定に關する原則の上に置かれてのみ極めて公正妥當なること

等の諸主張を闡明し、英米側の眞摯なる讓步を喚起する態度を堅持してゐる

居据り工作說は 財界一部の意見
政府首腦部は否定

【東京電話】齋藤內閣が大藏省疑獄事件の機會を捉へて、居据り工作を進めてゐると過般西園寺公と鈴木侍從長等重臣の動きとを關聯せしめて傳へられてゐるが、政府首腦部に於ては左の如く之を否定してゐる、即ち

西園寺公、鈴木侍從長、牧野侍從次長等の往復は全然政府に關係のないことである、政府の一部に於ても原田熊雄男とは一般政務の報告を遂げた程度であつて、政局問題に關しては何等報告したのではない、居据り工作說は財界一部の意見が政府の工作の如く解釋されてゐるが或はためにせんとする宣傳であらう

法相閣議前に 首相を訪問
大藏事件に就て報告

【東京電話】小山法相は十九日午前九時登廳、岩村檢事正を大臣室に招き大藏省事件の取調の模樣について約四十分にわたり聽取するところあつた、右會見において岩村檢事正は取調は依然順調に進行してゐるが、未だ全く檢事局の手を離れるまでに至してゐない旨報告し、法相より速に取調を完了するやう命じた模樣である、法相はこの結果を齎して閣議に先立ち首相官邸において齋藤首相に會見相當突込んだ報告をなした

一方大藏疑獄事件の主任黑田檢事も同日午前九時、十分本省に木村刑事局長を訪問、約一時間にわたり取調內容を報告するところあつたが、司法部においては事件の性質上成るべく速かに一切の取調を完了したい意向を有してゐるので、小山法相の所謂最後の時期報告を行ふ時期も案外早くなるのではないかと見られてゐる

閣議散會後も 居殘つて報告

【東京電話】小山法相は閣前の如

藏相も閣議前 首相と會見
重要協議を遂ぐ

【東京電話】大藏省事件を中心として政局は相當不安に置かれてゐるので、政府は非常にこれが成行を憂慮しつゝあるが、當の責任者である高橋藏相は、十九日の閣議に先立ち午前十時首相官邸において齋藤首相と會見、政界全般の情勢を述べた後大藏省の事件に關する司法省の取調べ內容を聽取し、これが對策につき重要協議を遂げた

下話の程度 岩村檢事正談

今日は司法大臣から例の事件の取調べ狀況を尋ねられたので前回報告した後の狀況を報告したしかしその內容は新聞でいふやうな性質のものではなく、只司法大臣が齋藤首相に下話をする程度のものに過ぎない

定例閣議

【東京電話】十九日の定例閣議は午前十時二十分首相官邸で開催、齋藤首相以下各閣僚出席、松本商相より

日蘭會商カクリン協定はその後商工當局の斡旋に依り會合が進み、將に協定成立の域に達せんとしてゐる

と報告し

日本製鐵會社は創立以來製品の統制に努力してゐるが、設定の如く製品の値下りを見ないのは遺憾であると一部に非難の聲を聞くが、鋼鐵は例年六月頃は需給關係から見て一般に值上りするのが普通であるが、今年は昨年に比し大して值上りを見てゐないから、一部の非難は當らない、併しながら商工當局に於ても製鐵合同の主旨に基き之が統制に努めてゐる

と報告し、次いで廣田外相より滿政局に關して報告あり左の事項を決定、正午散會した

閣議決定事項

一、輸出生糸取引法施行期日の件
一、臨時輸出生糸登錄所設置に關する制定の件
一、地方體育運動職員制中改正の件

林、八田滿鐵 正副總裁入京

【東京電話】林、八田滿鐵正副總裁は十九日午前八時三十分東京驛着列車で入京したが、車中兩氏は左の如く語つた

今回上京の目的は二十日の株主總會に出席するためであるが、拓務省を初め政府當局と種々打合せを遂げる積りである、滿鐵の傍系會社が株式を一般に開放することについては豫ねてから種々調查を遂げてゐるが、最も效果的な具體案を得るように努力を拂つてゐる、目下折角その途中にあるから政府には中間報告をする積りである、又滿鐵商事部の獨立に就いても研究中であるが、何時頃から實施するかそんなことは確言出來ない、勿論かゝることは滿鐵自體の職制的改革問題にも觸れることになり、且つ諸般には附隨的の重要政策が必要にあるので特に慎重を期してゐる、職制改正については理事兼任の東京支社長制度を改め社員の支社長を設き別に理事長を常設せしめる等その他種々あるが、決定せるものは未だない、また滿鐵、鮮鐵及滿洲國鐵の一元化問題は單なる村上理事の私案であつて、村上理事からは陸軍その他に報告されてゐるが滿鐵自身として斯かる問題を正式議題として考へたことはない

極東の赤軍 十五萬に達す
續々武器其他も輸送

【ハルビン十八日發聯合】蘇聯當局は極東赤軍の軍備充實に躍起となつてゐるが極東赤軍司令官ブリユツヘルはザバイカル一帶の軍備充實に鋭意腐心しつゝある一方、歐露より密かに約二個師團の赤軍が增加され極東赤軍の兵力はこれで十五萬に達すると云はれてゐる、尙軍需品、武器等も極東赤軍用食糧の名目下に續々歐露より極東に輸送されてゐると

戰債年賦 不拂國
十二ケ國に及ぶ

【ワシントン十八日電通】六月十五日期限の十三國對米戰債年賦金はフインランド一國を除し全部不拂ひに終り、アメリカ財務省では從前以上の取立不良に對し歲入減少補塡のため新たに對策を考慮中である、大藏公債又は大藏省證券增發に依り埋合せをなすものと市場方面では豫想して居るが、一億七千四百萬弗の年賦金額に對しフインランドだけが完全な支拂國として十六萬六千五百三十八弗を送金した外、各國は揃つて不拂を斷行した譯で全くこれまでにない取立不良で、不拂國起債不能法即ちジヨンソン案も今回殆んど意味をなさない有樣となつた

小協商國 會議 ルチユ三國外相が會合

【ブカレスト十八日電通】ルーマニア、チエッコスロヴアキア、ユーゴースラヴイア三國の外務大臣は十八日當地に於て小協商國會議を開いたが、右三國は最近ソヴエートを承認して居る事實に鑑み成行は頗る注目されて居る

米聯合艦隊 紐育を發つ

【ニユーヨーク十八日電通】大觀艦式の後ニユーヨークに碇泊し連日觀衆攻めに會つて居たアメリカ聯合艦隊は、十八日一齊にニユーヨークを出發、大西洋で更に一大演習を行つてのちそれぞれ所屬軍港へ歸還し、七月四日の獨立記念日を期し再びパナマ運河を通過し太平洋に向つて歸國航海の途につくことになつたが、ニユーヨークでは全艦隊出港に際し見送り船を派して敬意を表した

國際勞働會議 米招請に決定

【ゼネヴア十八日電通】十八日の國際勞働會議において、滿場一致を以てアメリカを國際勞働機關に招請し承諾を求めるに決定した

故古在博士追悼會

十八日午前九時逝去した元東大總長古在由直博士の追悼會を、山崎大總長外在京門下生一同の發起で廿日午後二時から護國寺で行ふ

人

◇林殖銀理事 十九日朝北鮮より歸任
◇渡邊晋二郞氏（東京遞信局規畫課長）廿一日午後零時四十分京城驛發で赴任

天地玄黃

居据說などは畢竟反對をテストするだけのことだとある、元來テストなるものはお氣に召した時は、さうだやらうテと來るし、お氣に召さぬ時はナニを馬鹿なと來たがる奴で
◇
一體騒ぐのは誰だと高橋さんが申されます、誰だか一向に存じませんが、落つき拂つてるのは誰だと誰かゞ申して居ります
◇
政變必至、再降下不可能と鳩山さんが申されます、誠に以て御尤もなご觀測と申し上げたいが、次は鈴木內閣だよでご尤もなこともご尤もでなくなります
◇
政治家などゝいふえらい人が、イヤ辭める、辭めないなどと申されますが、偶然になる事の間には三文の値打もありません、一體騒ぐのは誰だ

丹下左膳 【140】
林不忘 作
小田富彌 畫

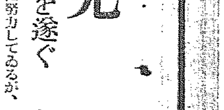

疊み三味線 (二)

パッと飛び出した……パッと驅け出した猿の與吉。もう、夢中です。若氣でも、儀作、侍の端くれだけに、刀一本をぶッ差してゐる。まさか竹光ぢやアあるまい。今にも後ろから、バッサリ斬られる——と思ふから、イヤ、與の公、この時の逃げ足の早かつたことといつたら、それこそ、見せ度いやうでした。

突嗟の機轉の利くやつで、背中に鏡の包みを引つ背負つて走るのは、追ひ廻りざまに斬られる時の楯を背中にしてゐる氣だ。これが用心で。

眞晝近い神奈川宿の出はづれ。一方は雜木林の山でいまの今まで

鳴き連れてゐた名も知れない鳥の群れがこの時ならぬ人の氣配に吃驚したものか、ハタと音を靜めて明るい深夜のやうな物凄さだ。反對側は崖です。下には、段々畑が擴がつて、遠くにお百姓の姿が、時々キラリと眼を射る。

呆氣に取られたのは、若氣儀作でした。

調子の好いことを言つて與吉を擔いであとについて來てゐた、そのいなせな若い者が拍子を見て出しぬけに驅け拔けて、ドン〳〵スツ飛んで行くんですから、アレヨ〳〵と言ふ暇もない。人間、あんまり驚くと、即座に身體が動かないものだ。火事の時などさうです。人が立ち騒ぐのに、只ひとりボンヤリ立つて、ニヤ〳〵笑つてゐる人などがある。後で皆が感心して、

『どうもあの人は、偉い。いかにも落ち着いたものだて。あのお隣家から火が出たといふ騒ぎの中に、口も利かねえで、キツと立つてゐるなんてエことは、ちつとやそつとの度胸では出來ねえことぢやアねえやナ。』

など申します。

さう言はれるから、本人は斷に否定もせずに、イヤ、ナニ、それ程でも……などゝ、顎を撫でゝをりますが、いづくんぞ知らん、動かないのではない、動けないので

ハツとすると、腦の働きが痺れてしまつて、口がカチ〳〵に乾き、とたんに舌が捲き込む。先づ何を持ち出さうかなどゝ考へながら、頭の中はそれこそ火のついた車の樣な、これが傍から見ますと、非常に落ち着いたやうに見えることがある。かういふ人に限つて、手提金庫と間違へて煙草盆を抱いて驅け出したり、枕箪入れの心算で猫を倒さに掴んで飛びだしたなどゝいふ話しは、よくあります。

から考へてみると、歷史上の人物なども、實質の何倍か、隨分得をしてゐる人もあり、また一面には、飛んでもない損をしてゐる人もあるんぢやないかと思ふ。

儀作にわたりました。が、この時の若氣儀作が丁度それで、

『あゝ、ア、あの……！』

と唖みたいなことを喚きながら森然と突つ立つたまゝだ。

ところが、與の公も與の公だ。追つて來ないのに、もう、頭に足音が追るやうな氣がして、ひとりで周章てゝ、

『うわあつ！』

喚ぶと同時に、右手の雜木林へ驅け込んだのです。夢中でした。鏡をひツ抱へて、ガサ〳〵と灌木を分けて突き進んで行くと！大きな栗の木が二三本立つてゐるかげに……ツツン、ツン、ツン、こゝろ靜かに調子を合はせる三味の音。

矢庭にそこへ飛び込んだ與吉、ペタンと坐つて、

『オ！姉御！これあテ、お願ひところでイヨツ！死んだと思つたお隣さんとは、へゝゝ、旦那でも氣が付くめえつてネ。』

コロムビアレコード

七月新譜 (六月廿日全國發賣)

歌舞伎劇 お祭佐七 市村羽左衞門 市川左升 坂東秀調
獨唱 ラ・スパニョラ / 南の哀愁 內本實
ヴアイオリン獨奏 ポッパーのガボット / スラブの子守唄 ロバート・ポラック
ジャズソング 世帶持つなら / 青空 リキー・宮川
ジャズ・コーラス 海の人氣者 / 山の唄 中野忠晴 コロムビア・リズム・ボーイズ
ダンス・ミュージック ザッツ・オー・ケー (フオックストロット) / 美はしの今宵 (タンゴ) コロムビア・レコーディング・オーケストラ

流行歌
母戀し / 想ひの舟唄 ミス・コロムビア 上野雅夫
若き夢 / 故郷の花束 松平晃 ミス・コロムビア
かちどきの唄 / 小いさな小徑 中野忠晴 渋谷のり子
東京の唄 / 小唄東京 松平晃 藤本二三吉
和樂踊り 藤本二三吉 小林千代子 伊藤久男
ビルの窓から / 柳 山里せつ子
[illegible] 赤坂小梅 筑波一郎 藤本二三吉
ヘーモニカ五重奏 コロムビア流行歌選集 ミヤタ・バンド五重奏團

主題歌
大都映畫「大號令」主題歌 大號令 / 大號令行進曲 上野雅夫 コロムビア吹奏樂團
松竹映畫「木曾路鴉しや」主題歌 木曾路戀しや / 旅の鴉 松平晃 豆千代
寶塚少女歌劇 トウランドット姫 春の唄・アラビアの歌 / 支那祭・ホテルペキン
吟詠 大楠公・古戰場懷古 木村岳風
浪花節 お千代の貞操 (前篇) 酒井雲
浪花節 鎌太郎と石松 廣澤虎造
落語 珍放送 柳家金語樓
小唄 新ドンドン節 / ドンドン節 藤本二三吉
小唄 二上り新內 / 都々逸 (新內入) 豆千代
童謡 お月さまいくつ / ずゐずゐずつころばし 大川澄子
ドウワ エホン ナカヨシオンガクタイ (上・下) 福井智惠子
講演 靑年よ起て 松岡洋右
講演 聯盟總會に於ける日本脫退の宣言 松岡洋右
講演 聯盟規約の解釋のメッセージ 松岡洋右
ラヴエル 絃樂四重奏 (全四面) レナー絃樂四重奏團
ドビュッシイ「牧神の午後」への前奏曲 コンセール・コロンヌ交響樂團
モーツァルト ヴァイオリンとヴィオラの二重奏曲 ゴールドベルク (ヴァイオリン) ヒンデミット (ヴィオラ)
ベートーヴェン 土耳古行進曲 / デヴェル 白鳥の歌 エミール・フォン・ザウエル (ピアノ獨奏)
シューマン トロイメライ / サン・サーンス 白鳥 フオイヤーマン
二人の擲彈兵 / 神秘 ゲルハルト・ヒュッシュ
ヒターナ・ヒターナ / ラ・ペーナ ラケル・メレ

既發賣 カフエー祭 / 君と二人で 松平晃 渋谷のり子 中野忠晴 コロムビア・リズム・ボーイズ

第二世一大隊に負け 明朗・宇垣さん

待ちくたびれた奥樣も輕快

海雲臺で別嬪を釣る

宇垣總督は十九日朝六時四十五分歸城した、長旅にいささか疲れを見せてはゐたが、元氣に溢りはない、けふの依城驛頭は主人を迎へ、また總督旅行中病床に待つてゐた同夫人も、だいぶ輕快に向つて驛手に掛けられるほどになり、

朝風にゆれるカーテンすら心なしか笑つてゐるやうに見えた

宇垣さん の一寸日やけしたのは朝日釜山海雲臺に一泊の際潮風に吹かれたせゐらしい、海雲臺といへば總督は、あそこで別嬪を釣つて大いに御機嫌がよかつた

既任三周年と、無事東くだりの祝ひ心にと、關水知事が先達で――といへば勿々しいが、實は翩鮮第一歩の氣やすさに舟を浮べて沖に出たのだ、日和はよし潮もよし、安井課長、蒲田秘書官など、釣られる日も釣れたほどで、宇垣さん

にも釣れた
メレンスを思はせる、あの『別嬪』といふ可愛い奴、あいへんではギザミといふが、ベラの一種で例の鐵石の坊ちやんにある赤シャツ組が爲かげに釣つた奴だ、總督が『別嬪を釣つたとは怪しからん』と安井課長がフンガイする騷ぎ……こんどの旅で『明朗宇垣』を見せたもののうち、このほかに『つゝじ』と『お子供達の約束』の二つがある

☆……☆

つゝじの一件は諏訪峠で眞紅にさいてゐるのが咸南北に咲いてゐるそれと全く似てゐるので懷しくなつた宇垣さんはビールの空壜に自からさし、鳥羽の宿へ更に車中へ

記者團が（强つて『政局談を一つ』といへば宇垣さん『このつゝじが見えないかね、いきなり政局談といふやうなやぼ臥目々々、少しは餘裕を持たなくちや落第だ……ハハハ』といつた調子。しかし、この花は京都あたりで行方不明になつて了つた

☆……☆

七月半ばには、もう學校もお休み……在京のお子番一大隊に、こんど歸鮮のお父さんは『お休み中の計畫』や『おねだり』の約束責を、どつさりとられて……それがまた、奧さまへのまたと無きお土産、嬉しい話ちやありませんか

この梅雨は低氣壓も 滿洲路がお好き

から梅雨は黒點の影響にあらず

でもけふから本格的

國富仁川觀測所長談

【仁川電話】十九日から氣象臺では本格的の梅雨狀態に入つた…と國富觀測所長の話――今夏、北球の北半球の中緯度地域は、太陽の黑點の影響で、旱魃狀態にあり、日本も今日まで內地方面が空梅雨で水田に困つてゐたのもその爲めである――といふ米國カーネギー財團のスミス研究所の發表につい

て、國富所長は語る
黑點の影響は低緯度地域によつて違ふある地方に濕度の高い時、ある地方は特に低いものである、今度の旱魃も中緯度地域に限られたものゝやうである、日本もその地域に當つてゐるが、北アメリカやヨーロッパ中部などの大陸と異つて、島國の日本では、海の影響や、複雜な地球の影響に作用されて、太陽の黑點から受ける影響も大問題ではない、

黑點は、この冬が週期的に一番少ない時に當り今から五年先きが一番多い時に當つてゐる、と仁角今年の今までの梅雨は揚子江あたりに出來た低氣壓が滿洲から日本海に抜けるといふ珍らしい狀態であつたが十九日あたりから、南に下つて九州から本州方面に低氣壓が動いてゐるから、本格的な梅雨狀態になりさうな樣子である

五百哩乃至五十哩位の大暴風區域（黑點）が太陽の面上に形成されつゝあり有が地球上の大氣に直接影響を與へて居るとを擧げ同は一九四五年まで即ち今後

十年間は右太陽黑點の現象は活潑に持續すべしと指摘して居る

日本の空梅雨

黑點故と米國で發表

歐米を通じて旱害に大惱み

【ワシントン十八日同盟】アメリカからカナダ方面へかけての旱魃はその後小康狀態にあるけれどもなほ雨量十分なるに至らず甚だ不小麥作の記錄的減收 に止まらず一般農作に對し著しき黒影響が豫想されて居る、東部沿岸方面では歐洲方面でも旱魃があり農作その他に悪影響が少くないこと及び日本が既に 梅雨期に入つたにも拘らず雨天續きの多いことなどを指摘して世界的の太陽黑點の活動の最盛期を嘆して居る

太陽の黒點が最近活動の最盛期に入り肉眼でも僅に認め得る程に擴大しつゝあることが旱魃の中心となつて居るが、スミス研究所のアボット博士は目下調査

僞札の二人紳士

鍾路方面に出沒す

十八日午後九時二十分頃京城清進洞四一四番地卓府與何祖(≡)方にロシアループル紙幣やうのものを十圓札紙幣の如く見せかけ、ピジョン二ケを買ひ受け九圓八十錢の釣錢を貰取逃走したのを始め同標外數ケ所でも惡事を働いた事判明、鍾路署では目下各署にも手配同一犯人と見て極力犯人搜索中被害者の供述に依ると犯人は紳士風の二人連れの男と見られてゐる

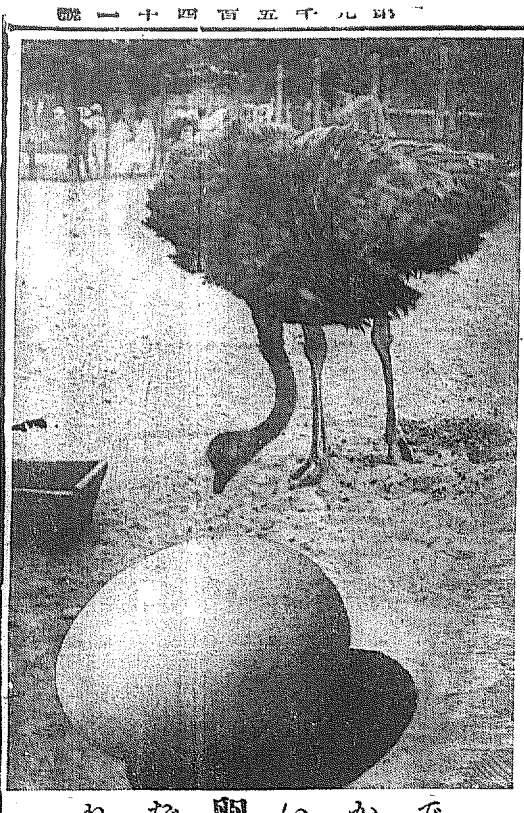

でかい卵だね 昌慶苑の駝鳥のお嫁さんおん産

またもタブレット 驛助役を殺す

授受機の破損から

京義線黒橋驛李助役殉職す

十八日午後七時頃、新義州發釜山行急行第二列車（ひかり）が京義線黒橋驛をフルスピードで通過の際同驛助役李炳善氏がタブレット授受機破損 のため機關手に手渡しせんとして誤つて列車に捲き込まれて列車とホームの間に轢落、頭部打撲右足膝關節の重傷を負ひ無慘即死したタブレットの殺人事故は過般同線土城驛に於て驛長が機關手から受取りの際

頭部を强打 して昏倒死亡した事もあり、漸く鐵道局でもこの種事故の防止に頭を惱ましてゐる

自動車內の置忘れ横領

十七日午後三時頃龍山陸軍官舍某將校は家族を連れて漢江へ行つての歸途、三越前まで附近のタクシーに乗つたがタクシーの運轉臺に時價二百圓位の小型寫眞機を置忘れたので、龍山憲兵分隊で搜査の結果、光化門通り某タクシー運轉手金領護（三）が横領賣却する心算で同僚某に託して隱匿してゐる事判明した、尙餘罪多數ある見込で引續き取調中

前科者ら二人づれ 學校を荒し廻る

悠々旅館に潜伏中を捕はる

京城の各學校に怪盗頻々

京城本町署にては山口、李兩刑事は近來頻々と起る學校荒しの容疑者として前科二犯金順植（三七）外に李三龍（三七）の兩名を十九日朝京城府內某旅館に潜伏中を逮捕取調べて居る、兩名は去る五月十六日夜京中脱衣場にしのびこみ、野球用具その他を竊取逃走したのを手初めに廿一日京城女子高等普通學校の宿直室で背廣とクローム時計その他を竊取したことを自白したがなほ餘罪ある見込み

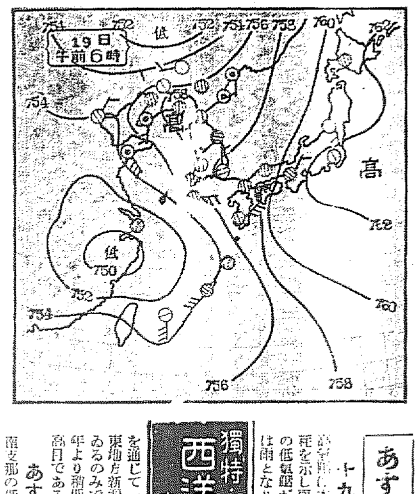

あすの天氣 20

十九日狀況 支那の方面には七五〇耗位の低氣壓が現はれ天氣は上海は雨となり其の他支那諸界內地を通じて一帶に陰雲僅かに關東地方新潟附近及臺灣が晴れてゐるのみである氣溫は北鮮が平年より稍低い外概して平年より高目である

あすの豫想 南支那の低氣壓は東方に移動するから內地は西の方から雨となり南鮮も影響を受けて小雨模樣となるが中部以北は曇り勝ちの見込である

報	曇
十八日	最高 二六・八（一四時）
十九日	最低 一六・六（五時）

仁川潮時（二十日）

	午前	午後
滿潮	一〇・五四	一一・四〇
干潮	四・五五	五・二〇

獨特新製 西洋生菓子 本町 龜屋

赤ん坊殺し犯人搜査は進む

本町新町方面に活動

既報=他殺と決定した京城樂園町共同井戸內から出て來た赤ん坊殺しの犯人について東大門署では比田勝司法主任以下各刑事總出動して端緒をつかむために大活動中であるが、十九日朝にいたり有力なき込みを得て同署刑事隊は本町五丁目新町方面の女給や娼妓について出産の有無を調べてゐる、かくて捜査範圍は縮小されてゐる

舶高 イプセンテン キ

ビールの小賣 一錢の値下

ビールの需要期に臨るだらうといはれてゐたビールが遂に廿日から小賣値を下げた、はじめ鮮産ビールが出て例年より安いビールがのめるであらうと思はれてゐたが價際は高く共販では今年はどんなことがあつてもこの値段で押し通すといつてゐたが市內の小賣商店の二三はひそかに協定値をくずしてゐた、その後需要もだんだん高潮してゆくにつれて、市內に販賣の濫がまきおこらうとする機運が濃いかつたが、京城ビール小賣商組合では先手をうつて廿日から從來の小賣値一本キリン、サッポロ、サクラ現金賣卅四錢を卅三錢に掛け賣卅五錢を卅三錢に値下げし十九日發表した、尙共販側の卸値は値下してゐない

お女郎罷業

西四軒町に娼妓の勞働爭議

叫ぶ待遇改善

京城西四軒町一八〇貸座敷金剛樓の娼妓李順伊、安彩鳳、趙文淑の三名は待遇改善をさけんで十八日以來客の招きに應ぜず罷業みたいな形だ、本町署保安係りでは他にも波及するおそれあるのでなんとか圓滿解決をさせようと十九日午後樓主並に娼妓三名を同署に招き事情を調査中

プール開きの招聘選手決る

京城府プール落成式記念の日本オリンピック選手招聘游泳大會は來る七月一日午前十時より朝鮮

愛兒三人を閉込め ガスを放出す

母親は居間で縊死

【釜山電話】釜山牧の島町中尾北雄（三）妻マキ（三）は夫の不身持からヒステリーを起し長男丈治（七）二男陽三（三）長女タイ子（一）と親子心中をはかり、室内に瓦斯を放出させたまま自分は居間で縊死してゐるのを十七日午前十一時歸宅した北雄が發見した、あはてゝ救ひ出したので子供三名は幸ひに助かつたが北雄は蘇生せず釜山署で原因等を取調中

☆……大きな卵でせう、一ツの重みが四百六十匁もあります、これは動物園の駝鳥君が今年になつて四ツ目に生みおとしたものです、去年夫に死に別れたせいか子ツと見てゐるとムツつりと一人で騷ぎしくもの哀じをしてゐるやうです
☆……彼女が朗かな氣持ちの時、園丁さんが掃除にでも這入ると大きな可愛らしい羽根をふらふら動かしてあのゴツい足で一蹴に突進してジヤレつくので
☆……その度に園丁さんがやっと身をかはす手際で記録をとつて見たらと聞いてゐます

高血壓・腦溢血

新良藥を發見

大阪市阪急沿線三國町・今村研究室では今津の國理學博士、醫學博士ほか研究員協力を併せ數年來、高血壓、腦溢血、中風の治療を研究し、リキシンといふ有力な新治療劑を發見した本劑と適當な養生法で見事な治療成績を擧げ多數患者から喜ばれてゐる。藥價は五百錠二圓五〇千錠六圓五〇にて分讓頭重く耳まひ耳鳴り視力衰へ、肩コリ鼻血、息切れ舌もつれシビレ高血壓、中風などの人は早く同研究室へ相談にかかれるがよい遠方の人は容體を記し申込めば養生法を敎へ藥を代引にて發付す

選手が決定、朝鮮水上競技聯盟主催の下に運動場プールに於て開催される、來鮮選手は左の如く、鶴田、遊佐、牧野、入江、河津、小池、根上、杉本、石原田、蒲田、石原田、藥寶、渡邊、京城水上競技聯盟選手は京城水上競技聯盟所屬一加選手

自殺を企てた女給取調べ

京城府三洞一八一女給鄭貞順（二〇）は十九日午前一時家人の隙をうかがつてカルモチンをのみ自殺を計つたが死にきれず、目下大學病院で治療してゐる、東大門署では赤ん坊殺しに何等かの關係があるのではないかとみて同女の回復を待つてゐる

自轉泥棒御用

十八日午後三時頃京城漢江通八井上自轉車店は二十前後の男が中古自轉車一臺を置いてくれと持つて來たが不審の點があるので龍山署員が取調べた結果、長崎縣生れ京城北米倉町一二二內田某方內田政吉（二〇）で十八日午前七時頃京城中學校で前記自轉車を竊取賣却せんとした事判明した、尙彼は田中、中島、林田等と僞名し言を左右するので餘罪ある者として取調中

風間丈吉 懲役十五年

【東京電話】非常時共產黨の最高指導者で獄中から轉向を聲明した風間丈吉は遂に檢事より懲役十二年を求刑されたが神垣裁判長は十九日またしても檢事の求刑よりも更に重い懲役十五年の重刑を言渡した、轉向してゐることだしせいぜい十年位だと思つて居つた被告人は唖然として
轉向して居るのにこの重刑を科することは何事だ
と喰つてかかつたが裁判長は轉向は將來のことである、裁判は被告の過去の罪を問ふものであるから已むを得ない
と突放し午前十一時閉廷

函館義捐金 六萬四千圓

朝鮮社會事業協會取扱ひの北海道函館市大火罹災者救濟義捐金は十八日まで集つたものは六萬四千百三十四圓四十六錢であつた

城大水泳部

あす九大遠征

城大水泳部は二十日午後九時四十分京城發九州帝國大學に遠征する監督原隆一、主將宮田太郎、選手瀬上、瀬川、池尾、原田、中川、渡邊、小林、矢野、瀬戸など試合は二十四日午後一時から九大プールで行はれる

城大蹴球部

內地遠征

蔡義植氏以下廿名十九日午後九時四十分發內地へ、廿五日午後八時五十五分歸城

安養プール行列車

鐵道局では例年の通り京釜線安養山峽のプール行列車の臨時停車を研究中で來る七月一日から八月中旬迄內地列車の上下一齊に停車を實施する筈

ビクターレコード

七月新譜（六月二十日發賣）

赤盤
常磐津 三保松富士晨明 松尾太夫
雅樂 蘇莫者 宮內省樂部
獨唱 蚊帳にねての時雨 喜波貞子
歌澤 うち水・ほとゝぎす 歌澤寅右衞門
雅樂 兒島高德 宮內省樂友會
雅樂 荒城の月 櫻山・高山

ヴァイオリン獨奏 港の出船 あやつり人形 稀本國彦
フルート・管絃樂 越後獅子 篭流し 岡村雅雄

新小唄 東京甚句 小唄勝太郎 三島一聲
三曲合奏 夕顔 今井慶松
高峰琵琶 良 高峰筑風
童謠 いやねえ ズイズイズッコロ 平山美代子
兒童劇 おむすびころりん 東京子供音樂會
佛教音頭 日本うれしや 三島一聲 非崎晶代子

流行歌
想ひ侘びて 四家文子
戀の春 德山璉
女 どの流涙 小林千代子
山の唄 小唄勝太郎 三島一聲・德山璉
呼ぶは地平か

歌舞伎劇 女河内山 澤村源之助 澤村十郎
落語 東京 柳家 春風亭柳橋

浪花節
唐人お吉 壽々木米若
戀の大高 吉田奈良丸

三大映畫主題歌
松竹映畫「月夜鳥」主題歌 旅のおぼろ夜 三島一聲 小唄勝太郎
千惠藏プロ「直八子供旅」主題歌 直八子供旅 渡邊はま子 德山璉・市丸
松竹蒲田「地上の星座」主題歌・「主婦の女」主題歌 地上の星座 井崎晶代子 藤原鵜川 なみだ顏 ならば 藤山一郎

唄 大島節 市丸
新唄 鹿兒島小原良節 赤坂小梅
新唄 米の唄 しぶき 山貴美子

全國代表民謠 鳥取ばやし 鳥取 三島一聲

洋樂
指揮及管絃樂 スペイン交響曲（ラロ）メニューイン及パリー交響管絃團

ゴールドベルヒ變奏曲（大バッハ――不朽の傑作）
クラヴサンの世界最高の演奏者 ランドフスカ 演奏
本來「協會レコード」のところ、特に日本に於いてのみ愛好家のために、新譜として發賣いたします。

交響管絃樂 セレナード（モーツァルト） ブレッヒ博士指揮
管絃樂 ブランデンブルク協奏曲―第一番―ヘ長調（バッハ） コルトー指揮
交響管絃樂 マザー・グース―組曲（ラヴェル） コッポラ指揮
同 スラヴ行進曲（チャイコフスキー） コーツ指揮
同 交響曲―變ホ長調（ブルックナー）「ロマンティク」 クラウス博士指揮

バッハ協會―第一輯 音樂の聖典―大バッハの「四十八」 フィッシャー演奏
締切日迫る!! 即刻お申込を乞ふ

鋼琴獨奏 即興幻想曲―嬰ハ短調（ショパン） コルトー
合奏 音樂の捧物（バッハ） フィッシャー及室內管絃團
提琴 人形の踊（ポルディーニ） ティボー
獨唱 幕はしき御名―歌劇「リゴレット」第一幕 テトラツィーニ（ヴェルディ）

A-75

商工省推定 優良國產品
トップコースター
福岡精工所

テントは京城驛前中西テントへ

初夏の百題
卸
ネクタイ
三吉支店
京城本町二丁目 電本二七〇九

りん病 効め速き リベール
內服數時間後に青き尿を出し尿道の淋菌死滅し放尿と共に排泄す 因て「うみ」去り痛み忽ち消散す
五日分二圓 十日分三圓五十 廿日分五圓
大阪 竹村製劑所

ランラン洋髮香油

初夏の新威力！ 豊潤をつけたる溢に

京城 金 金銀 地金 分析 賣買 合資會社 杉山商會
高價買入 京城明治町 杉山商會 電本七〇四番

各眼科病院處方眼鏡責任謹製
白金、金緣、鼈甲、ホワイト金 其他實用眼鏡在庫豐富
帝大病院眼科 醫專病院眼科 赤十字病院眼科 鐵道病院眼科 衞戍病院眼科
江頭眼科醫院 金井眼科醫院 荒州眼科醫院 仁川眼科醫院 全州道立醫院眼科 御指定
大學堂眼鏡店
京城府本町二丁目 電本局二三七五番・振京一二九番
○御希望ノ御方樣ニハ弊店ニテ視力檢眼致シマス
○御地方ノ御得意樣ニハ型錄送呈（切手二錢御添付ノ事）

元東京帝國大學總長古在由直先生去る十八日午前九時薨去候に付明廿日午後二時博文寺に於て追悼會相營み申すべく右謹告候也
六月十九日
發起人 山田三良
在鮮門下生一同

安くなつた ノータイのお値段

一九三四年の夏はノータイの夏、街の舗道ではノータイが斷然幅を利かしてゐます、普及につれて、つぎのやうに値段も安くなりました（寫眞は舗道をさつそうと行くノータイ）

キヤラコ一圓卅錢▲リオンクロース一圓五十錢、一圓八十錢、二圓、二圓五十錢▲ダヱニス一圓六十錢▲小格子一圓七十錢▲白ガスチャミ一圓八十錢▲白格子二圓（京城丁子屋調べ）

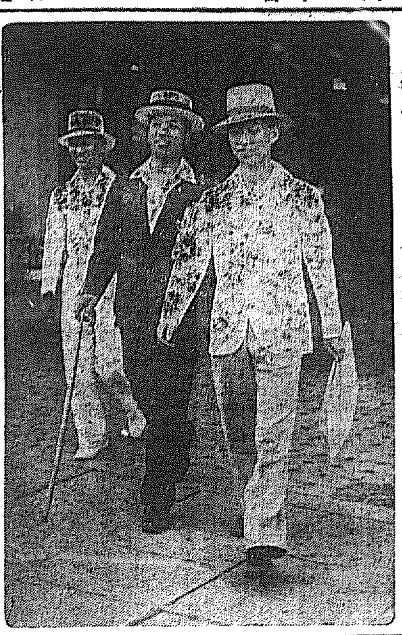

あなたの姿態を美しくする水泳です

水に入つてはならぬ體もある 弱い人は醫者と相談なさい

水泳は健康者にとつて理想的な體育です、殊に婦人の姿態を美しくし健康、美容兩方面を同時に促進させるといふ比類のない好條件があります、男でも水泳選手は四肢の均齊な發達はいふまでもありませんが、水溫に抵抗して適度に皮下脂肪の蓄積を促すため他の運動選手には見られない柔か味、女性的な外形と、美しい肌とを必ず持つてゐます

一、精神病者及び頭部の神經病者
二、てんかん
三、心臓病、殊に高度の辯膜病、肋膜炎、あるひは脚氣、高度の動脈硬化症
四、腎臓病
五、急性結核
六、一般有熱者
七、月經時
八、耳の鼓膜に穴のある者
九、濕疹の如き皮膚病
十、重い病氣の回復期

輕症の病氣でも多少異狀のある限り一應醫師に相談を受けた方がよろしい、病狀によつては多少の水泳は許されるものもあり、また時間、時刻等を制限されるものもあります

一、食前、あまり空腹の時は運動量がはげしく、放熱が甚だしいので原則として禁じられます、食前何分までとは聯と斷じられませんが、要するに空腹を感じてゐる場合は不適當です
二、食後、凡ての運動が食事直後は禁じられますが、水泳においては特にしかりです、食後水にはいつてよい時間はおよそ二時間と心得て下さい
三、流汗の時、陸上ではげしい運動をして直ぐ水にはいつたため心臓麻痺に陥ることは實によくある例です、何故といふことは說明が長くなるのではぶきますが、陸上で大汗をかいてすぐ水にはいれば、身體に急激な大變化を與へて惡いといふ位は御想像がつきませう

いやはやこれは 五百圓の廿日鼠

＝婦人の新流行＝

【セント・アルバンス（英國）發】最近當地に開催された廿日鼠の品評會には合計千百七十八匹の鼠が出品（?）されて廿日鼠愛好者の世界レコードを作つた。その內千百五十匹ばかりの三十種に係る、鼠はイングランド及びスコツトランドの各地方から集められたもので中でも特に珍しい種類になると一匹五十磅（約五百圓）だといふからネズ公も馬鹿にならない

元來廿日鼠の飼育は歐米でも比較的新らしい道樂に屬するが面白いのは出品者には非常に婦人が多いことだ。先づこの展覽會の主催者からしてブラウワー夫人といふ女性で彼女はセント・アルバンス近郊の邸宅に數百匹の鼠を飼育してゐる大のネズ公ファン、その鼠たるや銀色ありクリーム色あり青、赤、黄褐色、シヤンペン色、白、黑、チヨコレート色、、、どんなのでも居る。但したつた一つどうしても出來ないのは綠色のネズミだとのこと

『立派な鼠を飼育するためには立派な競馬馬々を育てるのと同じ程の注意と努力を要するものです』とはブラウワー夫人の感想

因に今回の品評會ではミドロシアンのビッカード博士が第一等賞を獲得、二等がロンドン、コルニーのホルトン氏、ブラウワー夫人は三等賞だつた

トマトの美味しい喰べ方

トマトを食べるには次のやうにすると大へん美味しくなります、即ち

材料—生トマト五個、刻玉葱、サラダ油、西洋酢、鹽胡椒各少量

先づトマトはよく熟したものを用ひ、沸湯に三十秒乃至一分間位浸して直ちに取り出し皮をむいて小口切りに薄く切り、種子を除いて皿に盛ります。次に刻み玉葱、サラダ油、西洋酢、鹽、胡椒各少量をかけます

革のカバンとカーペット

△……カバンとかその他皮革製一切の袋物は、平常から時折綿糸のグリセリンを薄く引くやうにして下さい、これで何年經つても色があせず、いつも新品の樣になつて居ります

△……カーペット類に蟲の食ひ入るのを防ぐには、一週間に一度位の割りに、手を入れられる程度の熱さの湯に少量のテレビン油をたらし込み、雜巾にひたしてカーペットの上を拭く樣にして下さい

學藝と宗教界

◇詩話會朝鮮詩人協會の詩話會を廿日午後八時から長谷川町茶房プラターヌに開く、會費廿錢、詩の朗讀、詩論の研討を行ふ

おみかんの皮で お洗濯すると便利だ

試みてごらん……吉田さんの話

蚊いぶし位がせきの山で誰もが捨ててゐた蜜柑の皮が立派な洗濯に役立つことが發見された、御婦人方の福音がある—修養團兵庫聯合會講師大阪市南區南桃谷町二番地新興和主人の吉田成直氏は蜜柑の皮の洗濯に三部式洗濯法と稱うつて全國普及行脚の途次來城、十六日明治町の京城幼稚園で今井田政務總監初め本府各局長夫人らの前で洗法を公開夫人連をマアとばかりに驚歎させたが、さらに十九日龍山偕行社で軍人の夫人連に公開、廿四日西本願寺別院で講習會を開き終つて鐵道局の聯入りで全鮮普及行脚に上る筈で十八日同氏は朝鮮修養團本部の樋本要太郎氏と同伴本社を訪問して語る

信仰が取持つ縁でさる老師から傳へられ、蜜柑の皮に熱湯をそゝぎその汁で毛織物、人絹、絹織物、毛皮等の洗濯の實驗に成功しました。誰もが見捨てゝゐた蜜柑の皮が立派な洗濯原料になることは一般家庭の一大福音でこれを普及したいため旅に上りましたが至るところ喜ばれてゐます。方法は至極簡單で子供の手でも樂に出來ます

天然痘 僅に三十名

昨年一萬に近い患者を出して當局は必死の防疫陣を布いた天然痘患者は防疫の効果と一般の注意によつて本年は一月以降全鮮で三百十二名で重なる發生地は滿洲國と隣接の國境と漁港である內死亡者は七十七名で全快その他によつて現在患者は三十名である

◇＝百數へる＝◇

小學校先生、生徒に物を考へることの必要なのを說き聞かせ、喋物をいふ間に數を五十數へること、非常に重要なことをいふ前には百を數へることゝ敎へた。翌日、ストーヴを背後に先生が何か話してゐると生徒の口が揃つてモヂ〳〵動き始めたが、やがて一齊に怒鳴つた『九十八、九十九、百ツ、先生の上衣に火が着いてますッ』

日本棋院 昇段大手合棋譜【八】

四段 小杉丁　先 二段 黒田幸雄

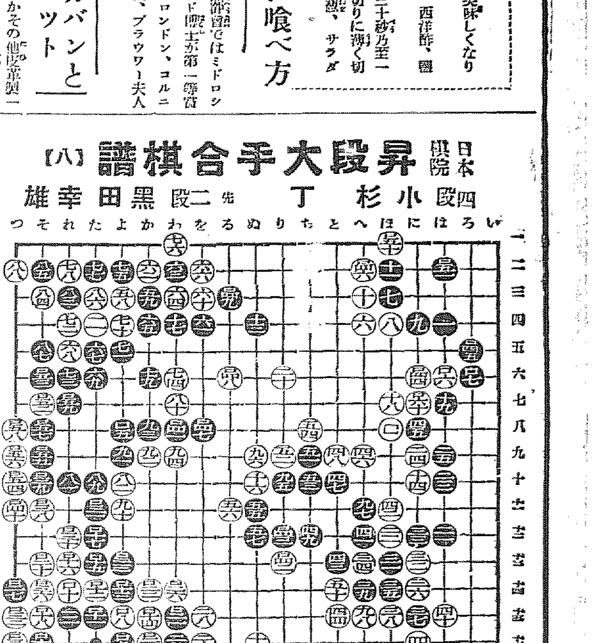

●ロ四一 わ八1 ○ロ四三 り十三1
●ロ四三 り十三1 ○ロ四四 に六1
●ロ四五 ろ四1 ○ロ四六 へ二2
●ロ四七 を八5 ○ロ四八 る六1
●ロ四九 る三7 ○ロ五十 ほ一
●ロ五一 は二 ○ロ五三 そ十1
●ロ五三 そ九 ○ロ五四 つ十
●ロ五五 そ八 ○ロ五六 つ九
●ロ五七 れ七 ○ロ五八 つ八
●ロ五九 れ七 ○ロ六十 に七
（一分以內は切捨）
●九九 三月ツグ ●一三三 二七の處

所要時間【白三・二五 黒五・四四】

(制限時間各七時間)

對局者の言葉

（黒）ロ四一の出が此處へ來ては唯一の狙ひです

（白）黒ロ四七と突拔かれたのはひどい形ですが、黒ロ五の時に手を拔いて左邊で儲けて居るのですからどうも辛抱するより外はありません

（黒）白ロ四八が來ては『るの四』のワリコミが生じたので、ロ四九は省けません

（白）ロ四十に含まれたロ五二以下の手段があるので、此處に手が廻つては面白いのではないでせうか

戰の跡

●黒ロ四一、ロ四七とかういふ所を突出す事になる棋は、大抵黒の利勢であるべき筈であるが、白はロ四十まで左邊に儲けて居るので餘り痛痒を感じない○白ロ五二以下先手で黒地を潰して居るのもロ四十と下つて活きた餘恵で、かうなつては白の優勢は可なりはつきりして來たやうである

本年上半期 朝鮮封切 優秀映畫懸賞投票

話題は渦まく

全鮮から投票殺到 各映畫一進一退の混戰狀態

本年上半期朝鮮上映優秀映畫選出懸賞投票は半島の映畫ファン大衆の間に果然人氣の嵐を捲き起し、話題は渦卷き投票は絶え間なく本社投票係りの机上に殺到してゐます、中央の京城は申すに及ばず、北は新義州、咸興、南は釜山方面からも內鮮人を問はず續々と投票が集まり、本社のこの投票は朝鮮の映畫觀賞熱の狀態を鏡のやうに映し出すことぶる意義あるものとなりました、各映畫の得票も一進一退、いづれが一位を獲得するか、全く見當がつきません、映畫毎の得票を連日發表することは投票に不細な影響を投げかけますから、中間の得票發表は機を見てすることにし、左に總得票と投票されてゐる映畫を發表します（順序不同）

總投票	四二八
時代映畫	一四八
現代映畫	一六一
外國映畫	一一九

時代映畫

浪太郎赤城の唄、燃える富士、夜叉王本能寺、沓掛時次郎、女人曼陀羅、丹下左膳、鯉名の銀平、劍鬼三人旅、風流活人劍、、江戸城心中、放浪の名君、鼠小僧次郎吉、河內山宗俊、越後獅子の兄弟、二十番手柄、武道大鑑、ひよどり草紙、天下風來坊、相馬金さん、浪人祭

現代映畫

大學の若旦那、嬉しい頃、婦系圖、靑春街、新しき天、沈丁花、東洋の母、神風連、篝火、心の波止場、瀧の白糸、愛撫、さくら音頭、女と生れたからには、金色夜叉、愛のゴーストップ、獨立守備隊、玄關番とお孃さん

外國映畫

黑衣の處女、暴風の處女、戀の手ほどき、今日限りの命、グランドホテル、ジエニーの一生、夢見る唇、無敵タルザン、狂亂のモンテカルロ、僕の自敍傳、モナリザの失踪、ブルースを唄ふ女、醉ひどれ船、或る日曜日の午後、火の翼、永遠に微笑む、獵奇島、快傑ディアボロ、男子眠はざるべからず、月の宮殿、新世紀、世界大洪水、罌と鷗、チヤンプ、ゆりかごの唄、未來派女學生、假面の米國、暗黑街の顔役、

投票規定

1 用紙は官製ハガキ
2 一人一種一票のこと
3 一人で三種（日本現代物、日本時代物、外國物）それぐ一票づゝ投票できる
4 一種づゝハガキを別にすること（一枚に連記は無効）
5 ハガキには映畫名と住所姓名を名記のこと
6 宛名は本社映畫懸賞投票係
7 映畫は本年度上半期（但し五月末日まで）朝鮮上映のものに限る
8 締切は六月末日（本社到着）
9 詳細は六月十五日付本紙夕刊三面參照のこと

新映畫紹介

リオの誘惑

ドロレス扮すメキシコ娘女 RKO全發聲日本版

メキシコの國境近くの町の酒場に『鳩』と呼ばれ人氣をあつめてゐるドロレスといふ女、彼女は筋向ひの賭博場の札元の若いアメリカ人と燃えるやうな戀をする、がそこへお定りの『君こそはメキシコ一の男伊達』と自惚れてゐる地方の顔役が現れてドロレスにゾッコン惚れ込んで了ふ……

×

原作はジェラルド・ボーモントの小說『青いリボン』これを脚化したものを更にシナリオ化したものハーバート・ブレノンが監督したもの

×

メキシコの女、ドロレス・デル・リオが映畫の中でもメキシコ女となつてその仕草と甘い聲に大ファンを魅惑しようといふRKOの全發聲日本版八卷、近く京城封切の豫定（寫眞はドロレス・デル・リオと相手役のレオ・カリイロ）

篠田女實

（寫眞左篠田女實師）

京城演藝館では十八日より浪曲、篠田女實を招いて開演してゐるが廿日まで連日好評を博してゐる

請淸欄

▲夫婦二人暮し小じんまりした庭の廣い住宅を求む、家賃問はず、電話あれば好都合（社內K）▲士曜と日曜以外の日に山步きの御伴をさして頂ける方は御座いませんか、君も少しばかりですがやります二十四歲會社員（黃金町七ノ一〇東野）▲愛兒の死亡につゞいて夫を失ひました三十一の女です、夫の殘した多少の遺産は持つてをります何か小資商でも營み度いと考へております、三十歲前後の獨身の方で、眞劍に御相談に乘つて頂ける方は御座いませんでせうか（松井みゆき）▲江原道酒泉亭李亨畝稼へ貴殿と握手致し度い者です御手紙下さいませんか（京城雲泥洞七二李亨畝）▲どなたか、蓄音器を讓り下さい（京城桂洞一金一）▲速記術習ひたい氏に返事夜間でよかつたらいらつしやい（電話本一八〇二番）▲職なくお困りの三十歲迄の男子方、新聞の志あらば至急來談ありたし面會午前中（電本四六五三）▲高普卒業商店又は會社方面事務に經驗ありますが故に此方面に御使ひ下さい給料は望みません（林町一九二德田方朝鮮女廿三歲）▲某官廳に勤めてゐる者ですが素人の方で同宿人の無い靜かな三疊位の部屋を御世話下さい（府內黃金町三丁目三〇番地南生）

今晩のラヂオ

◇第一放送
午後六時（京）名作物語
同六時二〇分 コドモの新聞
同六時二五分（名）英語講座
同七時三〇分 講演 洋畫の通的鑑賞 八木彩霞
同八時（京） ラヂオレヴユー
同八時五〇分（大）連續講談

漫画 三四ちやんバンサイ（4）

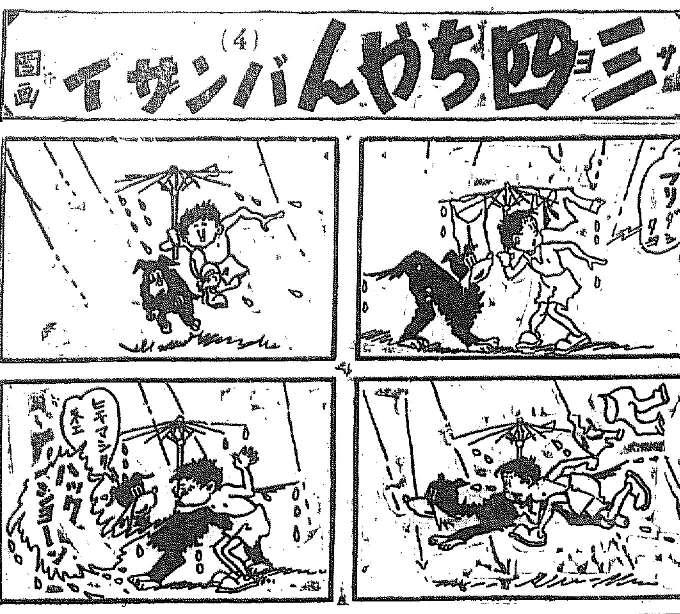

演藝案內

大正館 松竹直營 櫻井町 電本二〇三 十七日より特別壽仕料金階下卅錢 松竹キネマニユース班特別撮影 眼の新聞 五十呎 松竹キネマ蒲田超特作映畫 原作・脚色：池田忠雄。監督：野村浩將。川崎弘子・江川宇禮雄主演 オールトーキー 嬉しい頃 松竹キネマ京都下加茂特作品 中村翫右衞門「多聞川」川田芳子…出演 原作：長谷川伸。脚色監督：衣笠貞之助。林長二郎…主演。高田浩吉：特別出演 鯉名の銀平

喜樂俱樂部 キネマ 電本三三一 十七日より觀料金大人卅錢小學生十錢 日活京都キネマ現代劇超特作大作 總指揮 監督 總督府推薦映畫 片假名忠義 大利根の朝霧 拳鬪大勝利 珍優アーサー・レーク主演

浪花館 明治町一 電本二六五 十五日封切二十一日まで超特別大興行 階下上層大人六十錢、學生四十錢 階下上層大人五十錢、學生三十錢 1フオックス・ニユース一卷 2ジエシ・L・ラスキー プロ特作 主演ジン・レイモンド ムービトン總天然色特別編輯 日本版ブタミストの動物園 九卷 同時發聲邦語オールトーキー 世界唯一

喜樂館 日活直營 電話五九七 十八日より公開 日活特作時代映畫 見染められた青年 監督 岩見重太郎 監督マキノ正博 日活特作時代映畫 上州七人嵐 大河內傳次郎主演

京城演藝館 本町一丁目 電本一〇三 女流浪曲界の巨匠 篠田女實一行

朝日座 本町五丁目 電本一三六 十三日より笑ひの王國 曾我廼家文福 爆笑の總本家 曾我廼家愉快劇 二座合同六十餘名大一座 十九日、二十日第四の替り 文福作 こぼれ梅 一場 文福作 勝氣な女房 二場 文福作 夕刊賣の婆 二場 田舍から 一場

京龍館 松竹共營 龍山練兵場 電龍三一 十九日から三日間 特別優待入場料 大人卅錢小人十錢 松竹蒲田超特作 巷說濡れつばめ 松竹キネマトーキーニユース 松永巡査 神靈術實驗 眠れ母の胸に 大滿蒙 監督 今村貞夫

中央館 新興キネマ專門封切館 電本二三〇 廿日より大公開 料金階下大人卅錢小人十錢

淋病消渇に

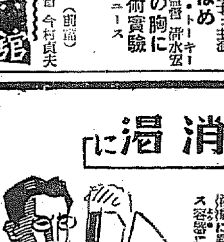

美神淋藥がよく効く

淋病の小便檢査

（淋病）に罹つたら水を盛れる透明のガラス容器に小便を入れて見ると、糸屑のやうなものが浮動してゐる……是れが淋糸で病勢が惡化するに從び多くなり尿は白く濁り、時々出血する。（急性は痛み劇しく排尿が多いが、慢性になると平素は痛みなく膿も少い……然し恐ろしい感染力を持つている。）

注射原液の配劑 副作用の無い新治淋藥

（美神淋藥）は有效なる治淋藥に注射劑液と健胃整腸劑を合理的に配合し恐ろしい淋菌も本藥の偉力によつて死滅し、痛み去り排膿急減し氣持よく癒效す。

定價 赤函 一週分三圓・二週分五圓 青函 一週分三圓

文獻無代進呈す、新聞名記入申込み下さい。

コシケ 婦人病 良藥 美神丸

コシケが下り、子宮が惡くて○○症、○○症でお惱みの方に最もよく効く新婦人藥をおすゝめいたします。

定價 五週分 一圓八拾錢 十週分 三圓五十錢

無代進呈 本藥をお求めて下さる方には一週間分進呈 新聞名記入ハガキでお申込み下さい。

京城府南大門通一丁目二七 發賣元 宮內善進堂朝鮮支店 振替京城一二七一番 電話本局二四四番 本舖 大阪 宮內善進堂

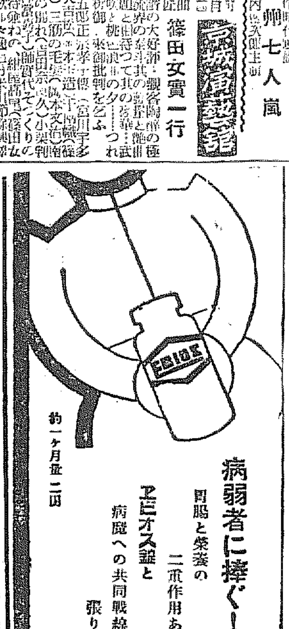

病弱者に捧ぐ！

胃腸と榮養の二重作用ある エビオス錠と 病魔への共同戰線を張り給へ

約一ヶ月量 二圓

エビオス錠 完全へ一アエ劑を誇る

趣味の芳香 高級チューブ入

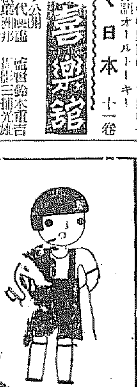

よき齒の事を仁丹齒磨で磨いた齒と云ふ時代

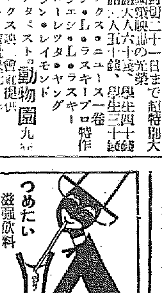

つめたい 滋强飲料 カルピス

株式名義書換停止公告

來ル七月一日ヨリ通常株主總會終了ノ日迄株式名義書換ヲ停止致候

昭和九年六月十九日

株式會社 朝鮮貯蓄銀行

產婦人科（入院隨意） 醫學博士 橋本吉藏 京城府岡崎町七 電龍山五八〇番

朝鮮土産に ツルチュク

朝鮮おみやげ 京城本町二丁目

常備家庭藥 アースタム

ボーイ菓子 スカウト

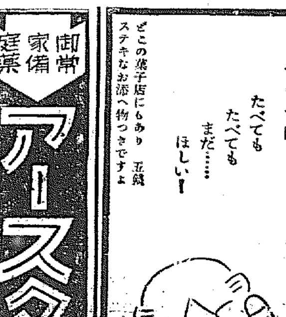

たべても たべても まだ…… ほしい！

どこの菓子店にもあり 五錢 ステキなお添へ物つきですよ

內科胃腸病 腦神經科 北島醫院 京城本町四丁目五十五番地（電話本局三七四番）

凶作年と大差ない 最近の米需給狀況
飯米掠れに伴ふ米高から 米價問題漸く社會問題化

【東京電話】連日騰貴する米價に最近では漸く奇かすれさへ生ずる地方あり生產市場の浮動米は例年に比し非常な減少を示して凶作年と大差なき需給狀況を呈してゐる更に七、八月に入れば農民の大部分は逆に消費者の立場になるのが通例だがそれを目前に大地主を除いた農民は既に飯米を手當稿してゐる狀勢の處へこの米價高の暴騰となり東北、北陸地方では政府米拂下、外米輸入制限の解除要望が起るに至つたが農林省は特殊の事情なき限り政府米拂下を行はず外米輸入制限解除に付ても法規を楯に拒絕してゐるので米穀問題は米價問題より一轉して重大な社會問題化せんとしつゝあり、最近の米價暴騰と共に問題は益々激化とならんとする傾向にある

各地の追隨的利下で 低金利愈よ普遍化
定期預金最高は五分に

京城をトップに各地組銀の全部及び南鮮、湖南、中鮮銀行支店の所在する鮮內各地方の預金利下げは釜山及び元山の十五日を最後に一應の利下げの實施期に入つたが、他方之銀支店一行のみ所在する如き各地方に對しても金利の平準化を觀點とする同期的低金利工作を勵せしむべく本府當局ではこの種鮮內各行に對し地方支店の現行預金貸付利率に關する綜合調査的の提出方を求むるところあり、各行では夫々提出した。而してこの小都市預金利下げに關しては既に群山、清州、大田、東一の如きは去る四月から自發的申合せで大體定期年三分程度の利下げを實施してゐるのだが、今回更に主要地利下げ追隨と郵己金利平準化の意味に於て利下げを斷行せんとするものであり、結局當該地域所在の金組と併行的に行はんとするもので大體に於て定期年五分を最高とし金組定期利率の組合員預金利率と同一利率を限定する方針で、本月中には各地とも全部實施を見る筈である

近く鮮內で 麻布自給自足
帝麻の增產で

帝國製麻では、釜山府外北面に昭和七年より麻織工場を建設、本年より織機百臺、生產麻布年產十二萬反の能力を備へることゝなり、更に本年六月より第二次倍大擴張計畫に着手、本年中に竣成の豫定で織機百臺を增設することゝなつてゐるが、この結果明年には織機が二百臺、麻布二十五萬反の生產を行ふ事となつた、なほ帝麻では鮮內の北鮮における原料工場と併行的に麻系紡織計畫をたてゝゐるので近き將來には鮮產麻布の自給自足をはかり得る筈である

穀聯の組織改造
運賃割戾問題など一緒に 廿二日幹事會で審議

朝鮮穀物聯合會では來る二十二日午前十時より京城クラブにおいて幹事會を開催、組織改造運賃割戾に就いて總督府關係當局の下に、鮮內穀物商代表、內地移出米代表等を招き協議する事となつてゐるが、協議案は穀聯の改組して合理的統制をはかり機能の擴大を目論む改組計畫と、鮮米輸送契約において常に問題となつてゐる割戾し、補助航路問題を一擧に解決せんとする二大重要問題を包括してゐるだけに成行を注目されてゐる協議內容は次の通りである

一、穀聯改組問題 現在各地穀商組合と穀聯の二段組織を六地檢査所別に統制機關をおく三段組織とし名實共に穀聯は鮮米調製者及輸移出商の統制機關とする

二、運賃割戾し問題 現行鮮米運賃割戾しは穀商期末及び累進の二種あり最低二種受地の戾しの二種あり最高一割最高一割五分の割戾しが拂はれるがこの率について合理的標準下を計り受用荷共に公平な配分をなす

三、補助航路問題 釜山下關の補助航路は遙かに運賃安にて輸送なし得るために穀主對鮮航同盟間には問題を生じて居り釜山と他港との均衡上の問題も出るのであるがこれを徹底的解決する

なほ穀聯改組問題には各地米穀商から鮮米輸送聯盟には聯合會本部、內地京濱、阪神、名古屋の荷主代表が夫々二十二日頃入城し懇重に協議する事となつてゐる

火藥規則改正を 民間から要望す
鑛業會と舊土建が

朝鮮の現行火藥類取締規則に關しては、とかく實情に沿はずとの非難がかねてより囂ばられてをり、これに最も密接な利害關係を有する鑛山業者及び土木請負業者間よりその改正方につき屢々要望されてゐたが、この程遂に本府當局に於てもその改正方針を決定するに至つたので、業者側に於ても朝鮮鑛業會及び舊朝鮮土木建築協會を中心に夫々その具體的改正意見を既に提出するところあり、近く陳情書に纒付されることゝなつた。而して民間側改正意見の主なるものは次の如くである

一、現地取締官憲に對し實情に即したる法規運用をなさしむること

一、當該事業の程度により貯藏の擴大を認むること

一、諸手續の簡易化を計ること

一、業者側の實情を考慮して火藥主任の資格を低下するの要あり

一、火藥の貯藏、運搬に際しこの標識を改正すべき要あり

而してこれが改正により業者は何れも相當利益されるものと解されてゐる

麥酒亂賣中止
卸値の統一で 小賣三十二錢

京城府內のサッポロ、キリン兩麥酒小賣値は一本三十四錢であつたが特約店に對する共販會社の卸値の不統一と朝鮮人方面の亂賣で市價は全く不統一に陷り問題となつてゐたところ市價の統一を圖るべく各小賣業者協議の上此の點について共販會社に要望した結果共販會社卸値統一となり小賣値は二錢引下げと決定十九日發表と同時に一齊に實施された

生產費調査は 匙を投ぐ
十年でも不充分 靑鹿帝農參事談

帝國農會の靑鹿參事は高田米穀調査官と同道入城オ［illegible］したが同參事は語る

今回の來鮮は主として鮮農の一般的經濟事情調査の爲めで米穀生產費の調査が目的ではない生產費の如きは只昔日の間に簡單に調査出來るものではない、帝國農會では過去十年もかかつて內地の生產費調査をやつたが完全なる調査は不可能で今では全く匙を投げてゐる

銀法案に
ル大統領署名

【ワシントン十八日電通】銀法案については下院は上院の修正を承認しルーズヴエルト大統領の手許へ廻附されて居たがモーゲンソー財務長官はルーズヴエルト大統領が十八日夜同案に署名せる旨發表した

獨のモラに 米政府抗議
駐獨大使に訓電

【ワシントン十八日電通】アメリカ國務省は駐獨アメリカ大使をして七月一日より實施されるドイツのモラトリアムに對し抗議を提出するやう訓電した、その抗議の內容は右モラトリアムの結果ドイツは外國公債を所有するアメリカ人に對し非常な不當な差別待遇を與へると共にアメリカの對獨投資者が他國の投資者より極めて不利な待遇を受けて居るといふにある

先輩朝鮮に學ぶ
草間滿洲產金社長談

滿洲產金株式會社長草間秀雄氏は十九日入城朝鮮ホテルで少憩午後零時四十分發特急で釜山に向つたが同氏は滿洲の金鑛業の採金狀況を視察し、ドレッヂャー採金狀況を視察し、五日間の豫定で鮮內著名鑛山の金鑛採取狀況を視察する筈で左の如く語る

先月十六日創立總會を開催產金會社もいよく實際的活動に入つたので、產金では先般の鮮內各地の狀況を視察するが、その上で朝鮮の有力技術者とか專門家とかの研究について其他を本府と相談したいと思つてゐる

朝鮮商議 常議員會第二日

第十四回朝鮮商議常議員會は昨日の第一日に引續き、第二日はけふ午前九時から同じく京城商工會議所內で開催

輸入防遏の 堅壘を突破して 本邦綿布の躍進
またく新記錄を示現す 紡聯發表五月中實績

【東京電話】日本紡績聯合會調査五月中の本邦綿布輸出實績については去る五月七日イギリスランシマン商相の聲明の如きイギリス直轄植民地は一切日本綿布の輸入制限を實施する事となつた折柄とて各方面から多大の注目を惹かれてゐたが新市場の開拓奏功で合計二億六千五百六十二萬三千方碼金額四千八百十九萬八千圓と前月に比し七千三百二十七萬六千方碼、一千三百萬九千圓の增加、去る三月の新記錄の二億三千三百十七萬三千方碼を越へること更に三千一百四十五萬方碼の增加に當りこゝに本邦輸出綿布は又復新記錄を示した

國際金融基調の變革と 我金融の趨向
【六】 讃井鮮銀支店課長

我國金融の前途

今後の我國金融市場は現在の緩漫狀態を維持するであらうか、又更に緩漫の度を加重するであらうか、或は反動來の懸念あるか其の動向は錯綜した世界各國の財政經濟狀況と我國今後の情勢に依つて決定せらるべき問題であつて、遽に豫斷することは甚だ危險なことであるが最近の世界の大勢たる經濟的國民主義或は一國自給自足主義に基因し凡ての經濟關係が著しく國際的影響から遠ざかりつゝあるに鑑みし、我國金融界も金輸出再禁止前に比すれば全く自主自立的傾向を示してゐることは周知の情勢により明らかである。即ち我國は外國爲替管理法に依つて國內資金の外國逃避を根絕しれる方法を採ると同時に往年の外資の輸入利用には全く望を斷かず、國內資金は國內にて自給自足するの方針を採つてゐるのである

外資の輸入は現下の國際情勢と我國財政の立場から推測し殊に滿洲事件以來我國が極めて不利な觀察を受けてゐる現在・更に現在の日米關係並に一九三五、六年の危機を控へて今日外國に於て多額の借入金又は外債を募集することは全然不可能なことであつて今後當分の間は此方面から金融に及ぼす影響は考へ得られないのである、又その反面我國金融の緩漫が深化することあつても資金を外國にて有利運用するの方法も全く無いのであり、この傾向は今後持續するものと見て誤なしと信ずる

然らば我國今後の金融界は全く主として國內的事情並に貿易其他正當の取引より來る國際收支の關係に依つて左右せらるゝと云つて差支なく、而して國內的事情の主要なるものは政府財政の方針に依ることは申すに及ばずである

我國經濟界に政府の干渉或は統制的色彩が著しくなつて來たことは兩三年來の現象であるが、外國爲替管理法も要するに我國資金の對外的統制と見るべきものであり、我國輸出入貿易が大部分正金銀行に集中せらるゝ結果となつて來てゐることも、この外國爲替管理法の間接の結果であるけれども國家が對外收支計算を統制する國家方針の一の現はれである、即ち對外的資金の授受に就て見れば個人の自由な活動を許さぬといふ事になつて居るのである、斯く觀じ來ると結局今後の我國金融は一、今後の赤字公債の發行と日銀の通貨政策の威力如何、二、我國產業今後の資金需要如何、三、對外貿易の消長並に新設諸國に對する投資如何に懸つて居ると思はれる財政上の不足を赤字公債によつて賄ふこと、即ち赤字公債消化には往年のシンヂケート銀行の協力を求むることなく日銀に引受けしめ、政府支出資金の銀行還流を待つて賣出すといふ方針は現在至極順調に行はれてゐるのだが昭和九年度赤字公債發行豫定額九億圓も、從來通り銀行に消化せらるゝであらうといふことは大體想像に難くない所である、唯銀行としては貸出方面に對する投資口が擴張せらるゝことなく國債投資のみ增加せらるゝこととなれば國債類に對する均衡を失することゝなり資金は貸出に對する均衡を失することゝなり、今後我國產業の資金需要の增加を見るに到らば銀行の吸收能力もこゝに限度に達しそれ以上は消化に困じ得ざる事態に立至りはせぬかと思はれる

鮮內春繭相場

場所	種類	最高	最低	開始日
密陽	白	[illegible]	[illegible]	[illegible]
尙州	白	[illegible]	[illegible]	[illegible]
堤川	白	[illegible]	[illegible]	[illegible]
井邑	白	[illegible]	[illegible]	[illegible]
堤川	白	[illegible]	[illegible]	[illegible]
水原	白	[illegible]	[illegible]	[illegible]
清州	白	[illegible]	[illegible]	[illegible]
禮山	白	[illegible]	[illegible]	[illegible]
長城	白	[illegible]	[illegible]	[illegible]

鮮銀券週報

(自六月十日、至六月十六日)

銀行券總發行平均高	一二二、四七二、一九七
內	
正貨準備發行平均高	七一、七七八、九四八
保證準備發行平均高	四九、六九三、二四九
二、週末銀行券發行高	一二二、七一七、七四七、八〇

株式 日產强く 下澁る

前場 前日內閣退陣りを好感して新東中心にヂリく高となり後場更に日產高から戾り新值に大引した折柄今朝は利喰ひものに新東は七安の一一六圓九日產五安の一三六圓六と軟化して寄付きアト日本館釜高に日產一二三七圓八の新值をつけ其他も更りとなつたが續かず結局寄付に比し日產六高大新一安新東高新東前部に終つた

後場 阪地の伸惱みを眺め高値警戒裡に新東一六三圓六と二安日產一三七圓四と二高大新一一六圓八と同事に寄付きしも利喰を消化し漸次引締り堅調であつた

實物(取引) 朝鮮殖物六四六▲日滿亞麻一七圓七▲龍山工作新一五圓九▲國光レーヨン一二圓二▲東滿パルプ一六圓丁▲大同證券八圓五▲旭新一四圓丁▲忠南製糸一三圓五▲滿洲電信電話一八圓七▲日滿アルミ三〇圓丁▲滿洲工廠三七圓丁▲新繩鐵工八九圓八、同新三三圓丁▲日本鋼管一五五圓七、同新八七圓三▲東京人絹五五圓八▲パルプ工業一三圓五▲人造羊毛一三圓九▲大同電力新一〇圓丁▲東京電燈三八圓八▲東洋レーヨン新九六圓五▲ボルネオ水產四五圓五▲帝國火藥二八圓丁▲東亞土木一六圓五▲日立製作一一八圓七、同新八九圓五……帝國火藥は一圓二三十錢高ボルネオ水產は一圓十錢方騰貴、東洋レーヨンも一圓二三十錢高常力株は低調

◇……東株長期調

日立製作强硬

日清紡	三〇、一〇	二九、五〇

東亞證券株式會社

京城南大門通旧生ビル
代表電話本局長四二四六

◎本日ノ人氣株

現物部(正午調)

日同大阪合同人組	[illegible]	[illegible]
三東宇北石土佐德	[illegible]	[illegible]

短期部 代表電話本局四四三三

本日新東	[illegible]	[illegible]
大新	[illegible]	[illegible]
日產	[illegible]	[illegible]

新東賣日產買

前日の新東には爆賣物の形からかしきり當になり米國好材料にも現はれ、大勢好化の彈みに乘じ小賣買はれ十錢方高く其の他も強調外債は米貨五十錢方高騰し佛貨四分利一八八、六〇

鋼管	[illegible]	[illegible]
食絹	[illegible]	[illegible]
富紡	[illegible]	[illegible]
同新	三〇、一〇	三〇、一〇
東新	[illegible]	[illegible]

東京國債市況

大勢好化で市況は金融業者觀入氣に買氣漲り主に五分利が賣はれ十錢方高く其の他も强調外債は米貨五十錢方高く佛貨四分利一八八、六〇

好調の證券部
朝取前期業績(A)

朝取九年上期(八年十二月―九年五月)の證券日數は證券部一四六日で一四四日で一株式の總出來高は七十四萬三千七百株で一日平均五千五十四株に比し前年同期に比べると非常な見劣りが一千株が前期に比すると一日平均七千八百六株に比較すると非常な見劣りがするが一般に前年同期の出來高增加となつてゐるのであるから同部も依然底強いが新東は全く不人氣で日產買新東の傾向であつた

	手數料收入	平均出來高
七年上期	[illegible]	[illegible]
同下期	[illegible]	[illegible]
八年上期	[illegible]	[illegible]
同下期	[illegible]	[illegible]
九年上期	[illegible]	[illegible]

次の如くである(單位圓)

七年上期	九、七八六
下期	六、三二〇
八年上期	四九、九四八
下期	二七、〇二八
九年上期	三七、二六一

人肥二分增配

【東京電話】帝國人造肥料株式會社の上期に於ける利益金は四萬二百三十一圓四十五錢にして配當は前期より二分增配の五分と內定し株主總會は來る二十三日開催することに決定した

期米 强硬裡に 小波瀾

前場 今朝は阪地の小弛みを受けて當三〇圓八十一錢中三〇圓九十六錢先三〇圓九十八錢と伸惱み商狀に寄付きしもアトは正米高に買氣再燃して四圓丁度から十七錢と更に引締つたが引際は再び阪地の小弛みを受けて九十九錢から九十六錢と逆戾り新高値を拔いた

後場 前場引の氣配そのまゝに當三〇圓八五錢中三〇圓九四錢先三〇圓九六錢と保合つて始りアト逆節焦付きの形であつた

棚上米處分の 好機はない

目下米界の問題となつて居る籾の長期貯藏と政府の季節賣入米が何時拂下げ又は解除する事になるかであつて目先は蓬萊米の移入により現物の有額れは大に緩和すべき情勢にあるので政府も今月から七月にかけては實行困難の機機であるとしても見るとこれが處分は八月以降となるわけであるがそうなると北國の早出所からは新米の走りが見つ出すと同時に古米を賣惜んで居る者が現れる等より現物の有額れは緩和する事になり結局政府は籾の貯藏や季節米を處分せない內に換金せんとする者よ處分する時季を失ひ季節米の如きはその大部分を明年へ持越す事になるものでないかと觀測されてゐる

正米續いて好調

今朝正米は丸仁三等建の二十四圓見當を唱へ前日より更に二十錢高であるこれは主に地場の精米筋が原料の見越し買ひに依るもので內地の注文としては依然不引合勝であるが白米は比較的高く買進んで來るらしく殊に角仁の白米より各精米所のマーク物は三十錢以上も高く買ひ進んで來る關係上精米所の原料買附けは籾の枯渴と共に今後も續いて行はれるものと見られて居る從つて定期も自然その正米高に引摺られる外なき狀態であるから反落はまだ迚り買込難く見られてゐる

米高の持續性? 先行頗る不安

目先は政府の內鮮米買占めと籾の長期貯藏により自給上枯渴は免れない米であるから向强硬を維持する外なきも本年の如く政府の政策によつて米價を高く吊り上げて居る年柄には過剩米は豫定以上の敗箇となる場合が尠なくないのでこの强硬に永續性があるかは頗る疑問である殊に籾の長期貯藏は目先政府の保證によつて勝手に處分する事が禁止されて居るのであつて早晚は解除せねばならぬ米である事や若しも本年の作柄が植付成績の良好と共に豐作を見定めが付いた場合は現在政府の政策を信頼して賣惜みの態度を固持されて居る農家や商人は忽ち態度を一變して處分を急ぐ事になる等から推すとこの米の先行きは頗る不安に堪へないものがあると同時に一朝相場が上げ止つたとたつたらその反動は大きいかも知れないと見る玄人筋か多い

正米は益々賣惜み の引張ダコと云ふ唱値で相場は毎日新高に煽り上げる一方である▲これでは定期もそれに引摺られ高値を出現するのは當然で未だ高いと見るのが本當らしい▲今朝阪地村岡商店からの入電に依ると關西地方は雨量不足に早梅雨禁じて人氣が好く買進んで來ると か正米品掠れで火がついて居る所へ旱魃と來ては相場も向然さるを得まい▲然し旱魃で買附いて來る所は昔から買りが定石とある事から云ふと强氣も稍り調子に乘つて將來それが禍とならぬやう注意する必要がある▲往意と云へば今年の米を長い目で見ると目先の强硬は却つて過剩米を增大せしめ貯藏籾を解除するやうになつたら相場が由返りしそうな憂があるので買方として はこの邊好く檢討して方針を決定すべきである

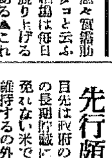

堂島の好調

阪地島の原因に付ては朝鮮米が品掠れのため高張るので自然それに牽制されて居る事は云ふまでもなく一面には蓬萊米の買過ぎ反動も手傳ふてゐる所へ雨量不足に依る早梅雨禁じの買物應盛の結果と傳へ買れて居る從つて阪地は今後共適度の降雨を見るまでは更に買氣を煽り高値を出現すべき情勢にあるとの入電のみならず正米の如きも朝鮮米は當用筋へ賣き消化され在米は加速度的に減少する一方であるから相强勢を維持するの外なき狀態であると

朝取期米本玉表

	賣方	買方
當限	㊀一、八〇〇 ㊁五〇〇 ㊂一〇〇	㊀一〇、九〇〇 ㊁一、二〇〇 ㊂一〇〇
中限	㊀五、五〇〇 ㊁二、二〇〇 ㊂二〇〇 ㊃二、五〇〇 ㊄一、七〇〇	㊀一、九〇〇 ㊁一、〇〇〇 ㊂二〇〇 ㊃四〇〇
先限	㊀九、〇〇〇 ㊁四、四〇〇 ㊂五〇〇 ㊃一、〇〇〇	㊀九、一〇〇 ㊁五〇〇 ㊂三、〇〇〇 ㊃一〇〇

株式 期米

古野義行 商店
朝鮮取引所證券取引員
京城黃金町二丁目
電話本二八〇〇・三八五一
振替 (ヌ)又八 (カネフ)

新田義民 商店
朝鮮取引所米豆取引員
仁川海岸町三丁目
電話 三〇〇・四〇〇
振替 (ニ)又八 (カネダ)

營業案內進呈
米 正 物 當

大原現物店
京城明治町
代表電話本局四七七〇

◎本日ノ人氣株(午前十一時迄東京電話)

銘柄		
鐘紡	[illegible]	[illegible]
三菱	[illegible]	[illegible]
石油	[illegible]	[illegible]
京城電	[illegible]	[illegible]
日產	[illegible]	[illegible]
東新	[illegible]	[illegible]
ボルネオ水產	[illegible]	[illegible]
東洋レーヨン	[illegible]	[illegible]
戶田	[illegible]	[illegible]
日魯	[illegible]	[illegible]

電本	四七七〇	一六七五
	四七七一	三六八
	四七七二	四七一
	四七七三	一六五
	四七七四	一七五

朝鮮取引所證券取引員
大原證券株式會社

山本株式現物店
京城府明治町二丁目

山源株式日報

銘柄	値
朝鮮	[illegible]
京電	[illegible]
西鮮	[illegible]
鮮銀	[illegible]
朝新	[illegible]
殖銀	[illegible]
南鮮	[illegible]
京南鐵	[illegible]
朝鮮ビール	[illegible]
龍山工	[illegible]
明治	[illegible]
パルプ	[illegible]
アルミ	[illegible]
セメント	[illegible]

銘柄	値
日產	[illegible]
三菱	[illegible]
日石	[illegible]
戶田	[illegible]
東洋	[illegible]
帝人	[illegible]
エタ	[illegible]
旭	[illegible]
人肥	[illegible]
帝人	[illegible]
日新	[illegible]
阪神	[illegible]
西町	[illegible]
東北	[illegible]
大同	[illegible]
東洋	[illegible]
帝火	[illegible]

大體當所の證券部は短期本位とふよりもむしろ短期取引萬能で長期取引の如き見るかげもない

秋田株式現物店
京城府明治町二丁目三
電話本局四八〇番

(十九日正午調)

銘柄	値
朝鮮	[illegible]
鮮銀	[illegible]
京電	[illegible]
金剛	[illegible]
西鮮	[illegible]
東京	[illegible]
日邦	[illegible]
旭紡	[illegible]
三菱	[illegible]
東洋レーヨン	[illegible]

外電(十九日)

品目	相場
倫敦銀塊	一九片一六分ノ三
米銀塊	四五仙半
紐育綿花	[illegible]
スチール株	四二弗四分ノ三
アナゴンダ株	一六弗八分ノ一
米國鐵	三〇弗丁度
英米爲替	五弗四仙四分ノ三
米英爲替	[illegible]
紐育銀塊	四四仙一〇分ノ六

株式(十九日)

朝取長期

銘柄	寄付	大引	高値	安値
朝取前後	[illegible]	[illegible]	[illegible]	[illegible]
同新前後	[illegible]	[illegible]	[illegible]	[illegible]
東新前後	[illegible]	[illegible]	[illegible]	[illegible]
大新前後	[illegible]	[illegible]	[illegible]	[illegible]
日產前後	[illegible]	[illegible]	[illegible]	[illegible]
拓殖前後	[illegible]	[illegible]	[illegible]	[illegible]
鐘紡前後	[illegible]	[illegible]	[illegible]	[illegible]
帝人前後	[illegible]	[illegible]	[illegible]	[illegible]
日レ前後	[illegible]	[illegible]	[illegible]	[illegible]
東取前後	[illegible]	[illegible]	[illegible]	[illegible]
大阪前後	[illegible]	[illegible]	[illegible]	[illegible]
日石前後	[illegible]	[illegible]	[illegible]	[illegible]

賣買高 取組 [illegible]

東株短期

銘柄	寄付	大引	高値	安値
新東	[illegible]	[illegible]	[illegible]	[illegible]

大株短期

銘柄	寄付	大引	高値	安値
大新	[illegible]	[illegible]	[illegible]	[illegible]
鐘新	[illegible]	[illegible]	[illegible]	[illegible]
日產	[illegible]	[illegible]	[illegible]	[illegible]
同新	[illegible]	[illegible]	[illegible]	[illegible]
東新	[illegible]	[illegible]	[illegible]	[illegible]
日魯	[illegible]	[illegible]	[illegible]	[illegible]
日毛	[illegible]	[illegible]	[illegible]	[illegible]
東一	[illegible]	[illegible]	[illegible]	[illegible]
帝人	[illegible]	[illegible]	[illegible]	[illegible]
日レ	[illegible]	[illegible]	[illegible]	[illegible]

朝取短期と日步

銘柄	約定	日步	代引
朝取	[illegible]	[illegible]	[illegible]
同新	[illegible]	[illegible]	[illegible]
東新	[illegible]	[illegible]	[illegible]
大新	[illegible]	[illegible]	[illegible]
帝人	[illegible]	[illegible]	[illegible]
拓殖	[illegible]	[illegible]	[illegible]
日產	[illegible]	[illegible]	[illegible]

東京現株

銘柄	値
朝鐵	[illegible]
同新	[illegible]
朝鮮	[illegible]
同拓	[illegible]
京紡	[illegible]
東拓	[illegible]
日石	[illegible]
日毛	[illegible]
東紡	[illegible]

大株長期

銘柄	前引	後寄	後引
鐘紡	[illegible]	[illegible]	[illegible]
大新	[illegible]	[illegible]	[illegible]
同新	[illegible]	[illegible]	[illegible]
日產	[illegible]	[illegible]	[illegible]
同新	[illegible]	[illegible]	[illegible]
朝鮮	[illegible]	[illegible]	[illegible]
郵船	[illegible]	[illegible]	[illegible]
鐘紡	[illegible]	[illegible]	[illegible]
日魯	[illegible]	[illegible]	[illegible]
東新	[illegible]	[illegible]	[illegible]

朝取短期米本玉表

銘柄	賣方	買方	建玉數
朝取	[illegible]	[illegible]	[illegible]
同新	[illegible]	[illegible]	[illegible]
大新	[illegible]	[illegible]	[illegible]
新東	[illegible]	[illegible]	[illegible]
拓新	[illegible]	[illegible]	[illegible]
帝人	[illegible]	[illegible]	[illegible]
日產	[illegible]	[illegible]	[illegible]
拓殖	[illegible]	[illegible]	[illegible]
短期	[illegible]	累計	[illegible]
長期	[illegible]	累計	[illegible]

金融(十九日)

◇日銀帳尻

正貨準備	[illegible]	[illegible]
預金高	[illegible]	[illegible]
貸出高	[illegible]	[illegible]

◇鮮銀帳尻

發行高	[illegible]	[illegible]
正貨準備	[illegible]	[illegible]
保證準備	[illegible]	[illegible]

◇東京コール

翌日	六〇〇より〇六五〇
無條件	〇六五〇より〇七〇〇
月越	〇六五〇より〇七〇〇

期米(十九日)

朝取仁川

	當限	中限	先限
前場(一)	[illegible]	[illegible]	[illegible]
(二)	[illegible]	[illegible]	[illegible]
(三)	[illegible]	[illegible]	[illegible]
(四)	[illegible]	[illegible]	[illegible]
(五)	[illegible]	[illegible]	[illegible]
(六)	[illegible]	[illegible]	[illegible]
(七)	[illegible]	[illegible]	[illegible]
(八)	[illegible]	[illegible]	[illegible]
(九)	[illegible]	[illegible]	[illegible]
(十)	[illegible]	[illegible]	[illegible]
後場(一)	[illegible]	[illegible]	[illegible]
(二)	[illegible]	[illegible]	[illegible]
(三)	[illegible]	[illegible]	[illegible]
(四)	[illegible]	[illegible]	[illegible]
(五)	[illegible]	[illegible]	[illegible]
(六)	[illegible]	[illegible]	[illegible]
(七)	[illegible]	[illegible]	[illegible]

	當限	中限	先限
賣買高	[illegible]	[illegible]	[illegible]
取組高	[illegible]	[illegible]	[illegible]
出來高	[illegible]	[illegible]	[illegible]

東京期米

	當限	中安	先限
前場	[illegible]	止め	[illegible]
後場	[illegible]	止め	[illegible]

大阪期米

	當限	中限	先限
前場(一)	[illegible]	[illegible]	[illegible]
(二)～(十)	[illegible]	[illegible]	[illegible]
後場(一)～(五)	[illegible]	[illegible]	[illegible]
引際氣配	[illegible]	[illegible]	[illegible]

大阪期米賣買高

	賣方	買方	取組高
當限	[illegible]	[illegible]	[illegible]
中限	[illegible]	[illegible]	[illegible]
先限	[illegible]	[illegible]	[illegible]

各地期米

	前寄	前止	後寄	後止
◇兵庫	[illegible]	[illegible]	[illegible]	[illegible]
◇下關	[illegible]	[illegible]	[illegible]	[illegible]
◇名古屋	[illegible]	[illegible]	[illegible]	[illegible]
◇岡山	[illegible]	[illegible]	[illegible]	[illegible]
◇大阪	[illegible]	[illegible]	[illegible]	[illegible]

商品(十九日)

	前寄	前止	後寄	後止
◇群山 先限	[illegible]	[illegible]	[illegible]	[illegible]
◇木浦 先限	[illegible]	[illegible]	[illegible]	[illegible]
◇鎭南浦 先限	[illegible]	[illegible]	[illegible]	[illegible]

	寄付	前引	後寄	後引
◇大阪綿絲 當限	[illegible]	[illegible]	[illegible]	[illegible]
◇橫濱生絲	[illegible]	[illegible]	[illegible]	[illegible]
◇大阪綿花	[illegible]	[illegible]	[illegible]	[illegible]
◇大阪人絹	[illegible]	[illegible]	[illegible]	[illegible]
◇大阪砂糖	[illegible]	[illegible]	[illegible]	[illegible]
◇新平價	[illegible]	[illegible]	[illegible]	[illegible]

○現物綿糸四九〇圓

仁川(連騰)

丸仁三等廿四圓四等廿三圓七十錢五等廿三圓四十錢不合格米廿二圓一等白米十四圓十五錢籾改良種六錢九四在來種六錢七圓で何れも品薄に毎日強騰今朝は前日よりも廿錢高値である

大豆

龍山三等十二圓卅錢連長三、四等十二圓十錢金行南市四等十一圓八十錢天安四等十圓七十錢十一圓卅錢海州水原四等で何れも大差なき商狀で取引は閑散である

南浦(昂進)

產地が依然として頑强に賣惜つてゐるのであまり商內は出來ないが各地高と相俟つて商勢廿錢方昂進丸ナ三等二十二、五〇、四等二十一、三〇一白九、八〇

大邱(躍進)

政府拂下げ說一掃に內地正米の漸騰を入れて市中人氣活氣立ち地場當用、小口移出筋の手當に氣配二三十錢方昂進し新高値出現穀良三等二十三圓五十錢四等二十三圓二十錢見當を唱へた

木浦(昂騰)

出廻三稀、梅雨の品薄に加へ當用の買氣盛んで旺盛に市況二十錢方昂騰丸木三等二四、三〇四等二四、一〇

京城線糸布相場

海外材料不變ながら三品綿糸は仕手戾しに當限二五四圓丁と新高に寄付き各地共にに連れ硬調際中現物界は地方筋なく販賣高も難感

粗布	▲三A一八七圓鶏亀一八〇圓金剛山一七〇圓長鼓一七〇圓
葉錢	一五八圓大吉一四〇圓太極星一八七圓▲細布飛犬九四三五
世界	八四三▲晒金布改良開報一〇二三〇錢敬良オ一▲九四四
公會堂	七四三五錢▲晒木綿鶴子二六錢五厘四ツ綾二五錢五厘▲
綿糸桂月	二一〇圓双鳳一九七圓

朝鮮郵船定期出帆

◎臨時低廉船中食事附
橫濱直行 釜山―門司―大阪―清水―名古屋
北鮮 東京行 ...
北鮮 橫濱直行
北鮮 名古屋行
北鮮 大阪行 釜山―神戶
西鮮 大阪行
新潟・伏木七尾行
敦賀行
鹿兒島・三角行
上海行
靑島行
大連行
浦鹽行
日本郵船定期出帆
▲右ノ外臨時臨船ヲ配船致シ貨物ノ御手ヲ取扱ヒ居リマス

朝鮮郵船株式會社
京城南大門通り五ノ一
代表電話本局四一九三番
釜山支店 電話 四〇一 三番
元山支店 電話 長一三四番
仁川出張所 電話 三一一五番
京城代理店 朝鮮運送會社
仁川代理店 朝鮮運送會社
鎭南浦代理店 大連汽船代理店
城津代理店 朝鮮運送支店
清津代理店 國際運輸支店
雄基代理店 國際運輸支店

阿波共同汽船會社

威海衛、芝罘、大連行
利通號 六月廿三日午前時入港 時出港

威海衛、芝罘、大連行
共同丸 十六日 六月十七日午後入港 十九日 時出港

鎭南浦、大連、天津行
長山丸 六月廿三日午前時入港 時出港

○朝鮮鐵道局主要驛ニテ乘船切符發賣致候 京城三越支店內
ジャパン・ツーリスト・ビユーロー案內所

仁川海岸町四
代理店 野口商會
電話二四番・一七三番

京城日報
朝刊
本紙朝夕共二十頁
編輯發行人 [illegible]
印刷人 小川三之介
京城府太平通一丁目
發行所 合資會社 京城日報社

主婦之友

二大附録つきで
大評判の七月號

別冊寫眞附録 東郷元帥一代の寫眞帖

護國の神として尊敬される東郷元帥の輝ける御一代を貴重なる寫眞ばかりで編纂したる記念寫眞帖で雜誌界空前の大盛觀として大評判です。高級印刷約百頁で發表した不朽の記念帖を御眞筆の二大掛物附録と共に『主婦之友』七月號の全讀者へ一冊づゝ贈呈。

東郷元帥眞筆の二大掛物附録贈呈

一枚は東郷元帥が晩年特に尊敬してゐられた德富蘇峰先生に書き贈られた御眞筆で、有名なる「皇國の興廢……」です。もう一枚は小笠原長生子爵へ書き贈られた御眞筆で、小堀鞆音畫伯の觀世音像に、「南無觀世音菩薩」と書かれた珍らしい幅物です。どちらも實物ソツクリに謹製して、「主婦之友」愛讀者の御家庭へ贈る特別附録で大評判です。

浴衣一枚でも今までの裁縫書や學校などで學べなかつた新しい仕立方ばかりの公開で大評判であります。

別冊附録 夏物の和服裁縫

夏物和服一切の仕立方を東京一流の先生方が秘訣と共に公開された全集であります。女物一切、男物一切、子供物一切、赤坊物一切、その他夜具類や新案物一切の縫方の大全集を「主婦之友」七月號の全讀者に贈呈するので大評判です

（內職希望者の手引）手藝內職に成功した人々の實驗談

女腕ながら手藝の內職で財産を作るまでに成功した人々が成功の方法をいろいろ發表されたもので、內職に成功せんと願ふ方にとりては何よりの手引。

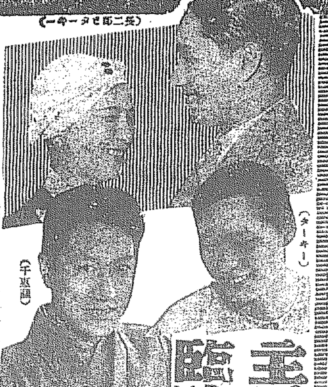

（長二郎とターキー）
（ターキー）
（千惠藏）

主婦之友臨時記者 水の江瀧子が人氣男優八人を訪問の記

人氣者の水の江瀧子さんが人氣男優を不意打ちに訪問して素破拔いた大評判の讀物。片岡千惠藏、林長二郎、阪東好太郎、市川右太衞門、田村道美、鈴木傳明、中田弘二、夏川大二郎の面々。

▲登山の御用意……女流登山家が集つての大座談會

初めて山に登る人々のために企畫された面白くて參考になる珍らしい座談會で夏向の評判記事です。

▲海水浴の御準備……疊の上でも出來る水泳上達の獨習法

御前水泳の光榮を有する栗村徑子さんが自らモデルとなつて發表された大圖解式の獨習法で大評判。

五千圓までの忘れた福運 勸業債券割增金の未拂番號一覽表

五千圓から百圓までの當籤しながらも御本人が氣づかずにゐる未拂番號を一覽表にして全部發表しました。五千圓や三千圓の福運を此の中から探し出してください。一枚でも債券をお持ちの方は至急に御覽ください。

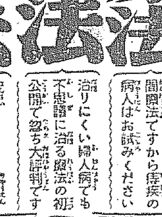

世界的女豫言者を訪ふ

世界の大事件を一々豫言したので有名な女豫言者テレフレン女史が「主婦之友」を通して發表した、驚くべき豫言の數々。齋藤內閣の壽命は？日本の將來は？景氣は？さては水谷八重子、水の江瀧子、[illegible]、[illegible]等の人氣者の戀愛と結婚とは？等、大評判。

▲三十年來の痔を三週間で治した民間療法

不思議に效く簡單な民間療法ですから痔疾の病人はお試みください

▲婦人病を自宅で治す簡易療法

治りにくい婦人病でも不思議に治る療法の初公開で忽ち大評判です

▲結婚する時期を手相で判斷する法

何歲になつたら良緣を得て結婚するかを誰でも自分で知られる秘訣

▲三分間でキツト美しくなる美容體操

三分間の時間があれば誰でも出來て誰でもキツト美人になれる方法

▲夏向の流行洋髮の結方畫報

今夏流行の涼しい洋髮を婦人向きと若奧樣向きとを「目でわかる」二色刷の寫眞で結び方を發表したので大評判

▲少年審判所訪問記（山田わか）
▲童話と漫畫のお子樣附錄
▲夏の名所と麗人（西條八十・田中比左良）
▲小唄の人氣者 〆香と喜代三の哀戀悲曲

〆香と喜代三の世にも悲しき戀愛受難の物語。ファンよ二人のために泣いてやつて下さい。

牧逸馬先生の傑作に評判小說 虹の故郷（ふるさと）

「地上の星座」よりも更に面白いといふ『虹の故郷』が本號からいよいよ本舞臺となつて大評判です!!

◉一つの貞操（吉屋信子）　◉白百合屏風（子母澤寛）
◉受難の生母（山中峯太郎）　◉寫眞小說（中野實）

黒ダイヤと呼ばれる晉石ヘマタイトは幸運を招く神秘な指輪です。

ハガキ一本で出來る 大懸賞＝黒ダイヤの幸運の指輪二千箇贈呈

▲夏の洋服類一切の洗濯の仕方
▲蚊帳いらずの簡單な住宅設備
▲一日僅二錢の母乳代用品の育兒法
▲朝食向きのパン料理の作方二十種
▲夏向きの美味しいサラダの作方二十種
▲冷藏函や氷いらずの便利な冷藏方法

六十錢（送料八錢）　東京神田（振替一〇八〇）　主婦之友社

値上げの提議に眞つ向から反對
わが方より値下げを迫らん
ルーブル換算率交渉

【東京電話】アコ債券ルーブル換算率改訂交渉は十七日モスコーに於て、日本側太田大使、酒匂參事官、鷲田三等書記官、ロシア側ユスケウイッチ極東部長代理、モーゼンブルグ經濟部長の間に第一回協議を行つたが、右に關し十九日在モスコー太田大使より外務省に到着した報告によれば、ソ聯側から圓價の値下りを理由に現行三十二錢五厘を七十五錢に引上げしたい旨提議し來つたが、わが方はその不當なる理由を力説し反駁を加へたと

右に對しわが外務當局では左記方針に基き斷乎値上げに反對し、値下げを提議することゝなつた

一、昭和六年廣田トロヤノフスキー協約により正式最終決定に到達するまで商議を繼續すべしとの協交あり、これによつて交渉を進めるが値上げの理由については規定なし、ルーブル換算率の如き現實の貨幣價値によつて決定すべきものである

一、現在ルーブルは二、三錢であり、ソ聯のアメリカとの取引においては十錢未滿といふ有樣でソ聯側は日本の圓價の下落を理由に値上げを主張してゐるが理由にはならぬ、ルーブルの圓價との比價は問題とならず、ルーブルは圓價の約十分一の價値しかない

一、右の理由でルーブル換算率協定に當つては現行の三十二錢五厘は既にソ聯側に非常に有利なものであり、これを改訂せんとすればこれを當然値下げするのが當然である

一、ソ聯側は借區料を擧げてゐるが、これはルーブルの不當の價値で二重の利益を壟斷せんとするものであり、もし借區料をこのまゝにするならばルーブル換算率を引下げするのが當然である

兩海軍條約の「延長企圖」を排撃
明年の海軍軍縮會議に對する帝國の根本的見解

【東京電話】帝國政府は明年の海軍々縮會議に對しては、從來のワシントン及びロンドン兩海軍條約の制限に拘束せられざる全然自由の立場にたち、我國國防の絶對必要を根幹とし、且關係國間に兩條約に依る制限よりも更に多くの實質的並に精神的軍縮を齎すが如き新軍縮案を提示すべく、目下專ら外務海軍兩當局間に於て鋭意具體的研究を進めてゐるが、特に我國としては明年の軍縮會議を以てワシントン及びロンドン會議の延長となさんとする英米側の凡ゆる企圖に對しては絶對に排撃してゐる、蓋し兩條約は何れも一九三六年十二月末日を以てその効力を失ふべき明文規定を有し、且一九三一年以後の國際狀勢の變化は到底兩條約による軍備の現情、特に相對的比率の維持を許さゞるものあるからで、從つて明年の會議は一九三六年以後何ヶ年に亘り適切有効なる新軍縮協定を期する爲めの新海軍會議であると認めてゐる、而して今回の軍縮豫備會議に於て帝國政府が明年の會議開催地につきフランスが明年參加する場合にはパリ、然らずんば歐洲に於ける第三國の首都例へばヘーグとなさんことを提議しつゝあるも、その根本的見解に基づくものと解されて居る

初夏の頃倫敦で
卅五年の海軍會議

【東京電話】一九三五年海軍會議の期日および會議地等手續き決定に關する豫備會商は、十八日の英米會議によつて開始されたが、帝國政府は右に關しさきにイギリス政府の招請に對する回答において

一、會議の開催時期は帝國議會の關係もあり、四月乃至五月頃が適當と信ずる

一、會議地についてはパリを最も格好の地と思惟するもあながち固執せず、ロンドンも第二候補地として可なり、會議參加國の都市全部が面白からざる時第三國ヘーグ、ローザンヌもよい

との留保條件を出したが、その後齋藤駐米、松平駐英兩大使より外務省に入つた情報を綜合するに、イギリスはロンドンで六月頃から、アメリカも六月頃から（會議地には言及せず）を希望する意見を洩らしてゐるので、ロンドンに關する限り、豫備會商によつて會議開催地として意見の成ることは殆んど決定的で、一九三五年の海軍會議は多分五、六月頃ロンドンにおいて開催されることゝならう

小協商國と佛國は連衡
獨墺伊合從に對抗

【パリ十八日聯合】ヒトラー、ムツソリーニ兩獨裁王の會見により、ドイツ、イタリー兩國間に横はる懸案は略々解決を見、ドイツ、オーストリア、イタリー三國を中心とする中歐諸國間に合從の機運漸く濃厚となつたがヴェルサイユ條約を擁護して依然ヨーロッパの霸權を固執せんとするフランス政府はポーランド並に小協商國との連衡政策により、この新情勢に對應する決心の下に過般ワルソーを訪問したばかりの外相バルツ氏は十八日夜パリ出發、パリ駐在ルーマニア公使セシアノ氏と同道、老躯を引下げてブカレストに向つた

ブカレストで十八日からルーマニアのチチュレスコ外相、チェッコスロヴァキアのベネッシュ外相、ユーゴースラヴィアのイエフティッチ外相が乘込み現に小協商國會議を開催中でバルツ外相はブカレストより更にベルグラードを訪問の豫定で、これら兩國政府の折により更に連衡の強化に努めると共に、過般ワルソーを訪問したバルツ外相はフランス政府はドイツ包圍政策を行ふものでない旨を言明したが小協商國を後楯に、ドイツ、イタリー兩國の接近、ドイツ政府の再軍備阻止にやつきとなつてゐる事實は到底掩ひ難く、漸くヨーロッパの政局は多事ならんとしてゐる

日本にも生れた日米通商評議會
設立の趣旨を内外に聲明す

【東京電話】日米通商評議會は十九日の第一回委員會に於て同會設立の趣旨を内外に向つて知らしむるため、次の如きステートメントを決議し午後四時半これを發表

日米關係に於ては國際間の軋轢の最も頻繁なる原因となる經濟戰爭が殆んど存在せざるが故に吾人は一層經濟發展の確信を强くするものである、即ち日米兩國間の産業はその分布宜しきを得兩國の經濟關係は競爭的といふよりも寧ろ相互依存的であり兩國の貿易上利害の衝突する商品は少數で、假令ありとするも比較的重要なものではない、斯くの如く日米間の産業及び貿易上の相互的親善關係に鑑み兩國の貿易家はこの關係を鞏固ならしめ以て世界を風靡し、各國に損害を及ぼしつゝある經濟的國家主義の弊害を防止せんことを殊更に熱心に希望して居つたのである、幸ひにしてこの必要に應じニューヨークに於て日本貿易家より成れる日米通商評議會が兩國の通商を增進せしめ、以て雙務的且つ恒久的なる相互理解及び親善關係の基礎に資する目的の下に昨年十二月設立され、而して太平洋の彼岸に於ける右の努力に依り相呼應し同一の組織目的を有する日米通商評議會が今回日米經濟關係の後援の下に東京に設立され、兩評議會が兩國間の親善關係增進のため相提携し努力することゝなりたるは日米關係の將來のため極めて幸福なものと思惟す

米議會議了

【ワシントン十八日電通】十八日のアメリカ議會は十七億一千五百萬圓の緊急住宅補助法案を議了しこれを大統領に送付、次いで兩院協議會は住宅法案報告を承認し、今議會の重要議事はこゝに全く完了を告げた

國別割當の外に途なし
わが批評に對して蘭印當局の反駁

【バタビア十九日電通】去る十四日蘭印總督ヨンゲ氏が國民參議會の開會式に於て、バーター會議に基づき國々に輸入割當制を實施するとの口吻を洩したことに對し、我が外務省當局が右は日蘭兩國の最惠國條款に疑ひありとの批評を下したと當地で傳へられたので、蘭印經濟省ではこれに對し左の如く反駁し、當局談を發表した

日本外務當局の批評は國内問題を處理するは蘭印政府の當然の權利なりといふことを忘れ、又蘭印政府の目的を誤解したものである、低廉品の輸入は勿論國民の生活上利益を齎らすが、他方國内工業を壓迫し失業者を增加せしめ、輸出仕向國よりも同様の輸入を要求し來る關係輸出貿易は障害される結果となる、依つてこれを防止緩和するには輸入割當制の一途あるのみ、故に蘭印政府は獨自の立場を以てこれを實施する權利を有する、この割當制は外國工業の經濟的進出に經濟的破滅を防ぐ唯一の政策である、これに依つて蘭印に於ける日本の工業は或る範圍内に於て常に存續することになり決して最惠國條款の違反ではない、蘭印政府の執らんとする處置は既に全世界が實施してゐるのと變らず國際通商關係の維持と發展とを目的とするものである

滿鐵幹部會
總會附議案可決

【東京電話】滿鐵では十九日午後一時理事の社宅に同日朝上京した林、八田正副總裁を交へて幹部會を開き、二十日の總會に附議すべき決算案（配當年八分配當）および九年度社債限度を二億圓とする件の承認を求めることに決定した

五月中の對外貿易
輸出入とも增加を示す

【東京電話】大藏省發表＝五月中に於る内地、朝鮮、臺灣及び南洋を含む帝國全土の外國貿易額は左の如し（單位千圓）

輸出
本年五月　二〇〇、一一三
前年同期比較　三三、五〇〇增
輸入
本年五月　二三一、三〇九
前年同期比較　四一、三七七增
合計
本年五月　四三一、四二二
前年同期比較　七三、八七七增
入超
本年五月　三一、一九六
前年同期比較　八、八七七增
一月以降入超累計
本年　一五七、三二八
前年同期比較　七七、六八〇增

なほ金銀輸入額は左の如し（單位千圓）

輸出
本年五月　一、一一六
前年同期比較　八五九增
輸入
本年五月　一五
前年同期比較　一〇二減
出超
本年五月　一、一〇一
前年同期比較　九六一增
一月以降出超累計
本年　二、四一九
昨年同期比較　一〇、九六四減

金利の水準化運動一段落
土方日銀總裁參與會で報告

【東京電話】日本銀行は十九日午後二時から定例參與會を開き、土方總裁、池田、串田、郷、安田、木村の各參與出席、土方總裁より最近に於ける金融界の經過を報告し、次で期末金融並に金利低下等につき互に所見を開陳した、即ち期末の金融は中央地方を通じ金融緩漫の折柄殆んど問題ではなく、次に生系資金の出廻りにつき吞國産額約四千八百萬貫一貫目一圓五十錢と假定して一億二千萬圓の價格となるが、預金部、中央金庫、勸業銀行等よりも勝てる資金が供給されてゐるので中央金融市場、主として東京から融通したものは僅々五千萬圓位に過ぎず、これも總て準備されてゐるので市場には殆んど影響なく、又各地預金利子引下げは豫想通り順調に行はれ、現在四分以上の預金利子を維持してゐるのは一部特殊の地方にすぎず、斯くして金利の水準化運動は一段落すべき狀態にありといふにある

大統領に强硬措置を要請
戰債不拂問題でボラー氏言明

【ワシントン十八日電通】六月十五日支拂ひのヨーロッパ諸國對米戰債はフィンランドを除き全部不拂ひの狀態にあつたが、曩に上院外交委員長ウイリアム・ボラー氏は十八日事こゝに至つてはアメリカ側の軟弱なる態度に依るものであるとなし、ルーズヴェルト大統領の斷乎たる處置を要請し左の如く言明した

戰債不拂問題は重大化して來たが事こゝに至つたのは、債務國の強硬なる態度と債權國たるアメリカの消極的態度に依るもので、我國が斷乎たる態度で臨むならば債務國は支拂はざるを得ないと予は考へる

滿洲國軍の統一・改革
七月一日實施

【奉天十九日電通】豫て計畫中であつた滿洲國軍の統一、軍制改革は愈々準備成り愈々七月一日より實施することゝなつたが、これに依ると現在の省警備軍は軍管區となり、即ち奉天に第一、吉林に第二、齊々哈爾に第三、哈爾濱に第四、熱河に第五軍管區を、各軍管區の下に二乃至三個の警備軍を、又興安省は東、西、南、北各省に各一個の警備軍を置き軍管區司令部以下全部の編成機構を統一すると共に軍として國内の治安維持に又國防に其實力を發揮することゝなつた

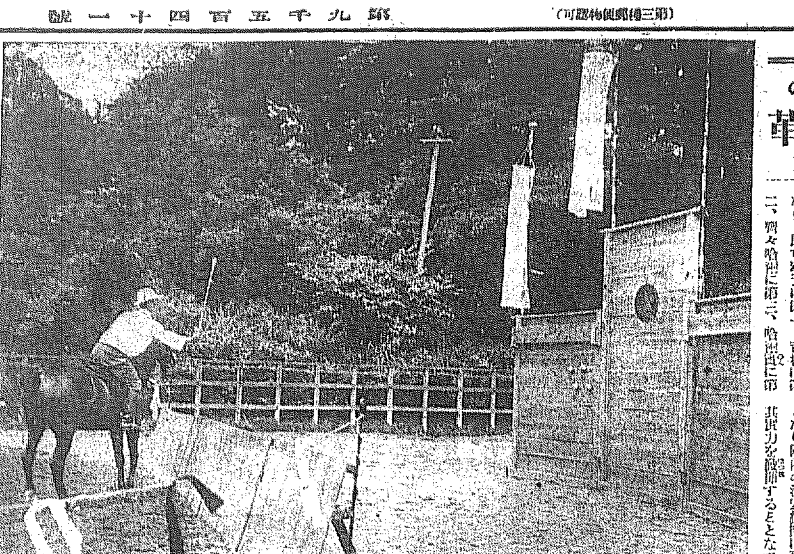
打球會に御參加の澄宮樣
十七日學習院に御成り遊ばされて

報告を手加減？
藏相の進退を惧れて
「首相の居据り準備工作」

【東京電話】高橋藏相は大藏省事件取調べの遲延に不滿を抱いてゐる模樣であるが、小山法相に報告を求めるとすれば誤解され易く、或は諒解を求めるが如く見られるおそれがあるので小山法相とは會見せず、事件の取調べ經過一切は齋藤首相より聽取してゐるが、一部においてはこれは總理は高橋藏相に眞相を知らしめる揣合進退を決すると言出すおそれあり、居据り工作準備として藏相が法相より直接聽取することを避けしめてゐるものであるとも噂されてゐる

取調べの促進希望
首相が二度も法相から聽取

【東京電話】齋藤首相は十九日の閣議前小山法相より大藏省事件取調べの經過報告を受けたが、更に閣議散會後法相の居殘りを求め、午後零時半頃刑事局長をも加へ、事件取調べ經過並に大藏省關係者たる黑田前次官以下の取調事實を確認し得るや否や、今後の取調べ見込み等について法相より詳細報告を聽取するところあつたが、齋藤首相はこの問題の取調べが遲れてゐるため種々の噂が傳へられ、政局不安を增すに拘らず政府としての態度を決定することも出來ない實情にあるため、經過を聽取、今後取調べの促進を希望したものと見られる

往生際が惡い
＝内閣總辭職は必至の情勢＝
國同全體會議の意見

【東京電話】國民同盟は十九日午後二時中本部に於て全體會議を開き、安達總裁以下廿餘名出席、加藤幹事長より

大藏省事件は意外なる方面に擴大せんとする模様で、これがため某々政黨の陣容は大混亂に陷らうとする情勢にあるが故に、政變を前にして誠に遺憾ではあるが、政黨の信用回復は思ひ及ばぬところである

と報告をなし、種々情報を持寄り意見交換の後、齋藤內閣が如何なる死力を盡くして延命工作をはかつても結局往生際の惡いことを後世に遺すもので、總辭職は必至の情勢であるといふに一致し、なほ諸氏より既成政黨の解消は逸れぬ勢ひであるから、これを絶好の機會として國民同盟が中心となり解消を促進して新黨樹立のため政黨再建聯盟を組織して廣く國民に訴へたい、齋藤内閣に政民兩黨より代表閣僚を出して置くことは政黨の恥辱なれば、その時に出身閣僚の即時引揚を勸告したい等の意見出で、最後に政府の諮詢委員には政務審査部長中村繼男氏を推すことに決定同五時散會した

エストニア國が滿洲國承認か
わが國との經濟條約中に“滿洲國”の文字明記

【東京電話】我國とエストニア國との間に今回新に締結された通商暫定取決めに對する交換公文は、廿日樞密院本會議に於て可決されるが、右公文は我國がエストニアに對して供與すべき最惠國待遇の除外例として滿洲國、中華民國又はソヴエート社會主義聯邦に對し、右諸國との地方的特殊的經濟關係を促進する唯一の目的を以て關税に關し日本より供與され又供與せられることあるべき利益を除外する旨の規定あり、右は我國通商政策の一特長として後進國との間に將來特惠關税協定を設定することあるべき權利を留保せる始めての經濟協定であると共に、列國との經濟條約中に滿洲國の文字を明記せるは嚆矢であつて、これに依つてエストニアが滿洲國を正式に承認せるものと看做すことには法律上議論の餘地ありとするも、これに先いてエストニアが滿洲國を正式承認する意思あることを明示したものとして外務省でも極めて注目してゐる

取引所行政刷新委員會
當業者も參加させ七月中には開く

【東京電話】商工省では現行取引所行政の刷新をはかるため、取引所制度調査委員會を組織することとなり、着々準備中であつたが、豫て全國各關係團體に對して諮問中であつた改善要綱に對する答申も本月中には大體出揃ふものとの見込も立つたので、七月一杯には委員會を開催すべく、左の如き方針で委員の選任を行ふことゝなつた

即ち商工當局としてはこれを機會に取引所行政を實際に促進せしめるため、從來の慣例を破つて取引所關係當業者をも委員に參加せしめると同時に、これを投機に悪用し得ざるよう斷然これを公明することに根本方針を決定したが、當局のこの企ては從來兎角の非難があつた取引所行政に劃期的效果を齎すものとして各方面より期待されるに至つた、而して當局の意向は松本商相を委員長として委員の總數を二十名前後としその範圍は

一、學識經驗ある者
一、取引關係當業者
一、關係官廳（商工、大藏、農林地方各廳）の高等官以上の者
一、金融關係業者
一、商工會議所關係者

より、それぞれ選任することゝなつてゐるが、右につき取引關係當業者に對しては全國取引所聯合會及全國取引員組合聯合會をして適當の人選を行はしめる答である

辭令【東京電話】

任本府道理事官（八等）　三島豐二
本府道理事官　李東湜
本府府尹に任ず（八等）
依願免本官
本府全北府尹　河野節

夕刊後の市況

◇…仁川期米引
	當	中	先
六節	――	三三、九六	三三、九六
七節	三三、八六	三三、九四	三三、九四

◇…各地期米引
釜山	三四、〇四	大邱	三三、七七
群山	三三、九六	木浦	三三、九四
鎭南浦	三四、三五	下關	三六、三〇
名古屋	三六、八二	金澤	三四、三四
熊本	三四、一〇		

大阪最終氣配九二錢（不變）

◇…朝取短期後場
	引	高	安
朝新	一〇九、八	一〇九、九	一〇九、六
大新	一三六、八	一三七、一	一三六、八
新東	一三四、四	一三四、七	一三四、三
日産	七三、二	七三、五	七三、〇
帝人	一七七、八	八〇	八〇

◇…大株短期後場
	引	高	安
大新	一二七、〇	一二七、九	一二七、〇
鐘新	一三〇、一	一三〇、六	一三〇、〇

◇…大阪長期後場引
上	[illegible]	[illegible]	[illegible]
新東	[illegible]	[illegible]	[illegible]
日産	[illegible]	[illegible]	[illegible]
日毛	[illegible]	[illegible]	[illegible]
後一新	[illegible]	[illegible]	[illegible]
帝人	[illegible]	[illegible]	[illegible]
日レ	[illegible]	[illegible]	[illegible]

◇…東京東新短期後場引
	引	高	安
大株	一三〇、五〇	鐘新	一三九、二〇
大新	一三六、四〇	鐘新	一三〇、〇
東新	一三五、四〇		

◇…大株短期引物
大新	一一七、〇〇	不變	
鐘新	一三〇、一〇	不變	
日産	一三七、五〇	一〇高	
新東	一六三、七〇	不變	

◇…綿糸作系引
當限　四〇、三〇　先限　四〇一、〇〇

◇…朝取實物取引
證券金融二八四〇丁▲龍山工作新一五四八▲ポップ麥酒一三四九八▲バルプ一五四八▲京南鐵道二八四九▲滿洲セメント一八四丁東滿パルプ一五四八▲日滿亞麻一六四五▲滿洲工業三七四一▲日館一七二四二▲エタバイ六三四八▲大同酒藥八四七▲新興人絹二二四二▲東拓三九四丁▲日電五五四一▲小田急一一四六▲宇治電四〇四▲大同電新一〇四一、一〇四二

人

◇李恆九男（李王職次官）十九日京城驛發東上
◇高橋是賢氏（拓殖課長）金剛山より十九日入城朝鮮ホテルへ
◇宮川米次博士（東京傳研所長）◇阿部俊男氏（同所員）十九日夜入城朝鮮ホテルへ
◇井上際根氏（鐵道省技師）同便
◇中村孫治郎氏（三中井社長）鮮滿各支店視察のため十九日入城廿日滿洲へ向ふ答

東西南北

けふから電話が内地と朝鮮間にも開通する▲これが發明されてから遂に五十年▲長足の進歩を遂げて今や電話による世界一周は實現間もない迄になつた▲既に米國から太平洋を越えてマニラに又大西洋を越えてアムステルダムやベルリンに▲更にブラツセルからマニラ等に通じて居る▲唯東京上海から米國及大洋州への連絡が殘されてゐる▲然し東京米國間は今年末迄には完成する▲現に米國商務省通信専門家スタンレー・シューブ氏も此一ヶ年間日米間にテストをやつて居るが成績極めて良好で近い將來實現有望であるといつてゐる▲過去一年間米國はロシア、ヴエネヅエラ、マニラ、グアテマラ、パナマ、コスタ・リカ及びニカラグアと定規的又は個別的の電話連絡を開始して居る▲其の他歐洲各國南米とは勿論南アフリカともずつと前からやつてゐる▲要するに現在米國は全部で五十二ヶ國と電話連絡を實現し此の外日本及支那を除いては世界中殆々の電話と接續してゐる▲東京ジヤヴア間は目下連絡に努力中でこれが實現すればオーストラリア及びニュージーランドと歐洲との既設線に連絡して非常に便利となる▲斯くて一八七六年三月十日グラハム・ベルがボストンの家で隣室の男と數呎隔てゝ通話してから次第に發達し遂に今日地球一周が近いまでになつたのである

難病者よ悲觀する勿れ
覺念禪師來城さる
廿二日より御成町集會所へ

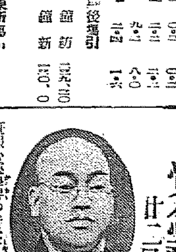

既報心靈學界の先覺者として名聲を馳せ内地は勿論海外各地を巡錫し幾百萬の難病者を施術し起死回生の効果をあげ世人を驚かしつゝあり不治とせられし肺病、セキズイ、中風症、婦人病、胃腸、心臟、腦病、精神病、お乳がなくて困る婦人等一回の法力で癒るばかりに出る奇蹟に人間業とは思はれず科學萬能に心醉して居る人は何と評するか只不思議と云ふより外に言葉が無からう如何に科學が進歩しても科學の力にては神秘、靈は開かない不思議はやはり不思議であり奇蹟はやはりあり得るのである難病者は此好期を逸せず覺念禪師の法衣にすがり再生の喜びを得られよ會場は京城府御成町集會所（市電南大門下車朝鮮神宮參道横裏福原旅館上）廿二日より廿七日迄毎日午前八時より午後三時迄向是非御出の方は御一同御參拜御來場あれ行けない人や遠方の御方は容物か寫眞を代人が持參すれば遠隔施術が受けられます

毛生藥（けはへぐすり）
禿（はげ）は證狀が山の如し

醫學博士 帝國醫學研究會 米國醫學博士 ヨダサン 宣傳部長と云ふ ... 新研究の結果ヨダサンと云ふ所にアルペキ原料で製造した毛生藥 無毛症、薄毛、禿頭、若禿げ、其他毛のない人、毛の生ひ惡い人に偉効 メヂカル見本をハガキで申込めば無代送呈 大分縣東國東郡安岐町（電話安岐八番）安岐藥草院

百日咳 内服藥 チミツシン
一圓八十錢 一圓 試用小瓶
味は蜜の如く甘く、小兒は好んで服用を好み、且つ無害なり
執拗なる痙攣性咳嗽を緩和し、發作の回數を減じ、百日咳の「經過」を輕くし、且つ「治癒日數を短縮」す。
左表は「日本之醫界」第二十卷二十九號に據る

百日咳	通常の日數	チミツシン應用の場合
加答兒期	一―二週	一週
痙攣期	三―八週	一、六―三週
恢復期	二―五週	一―三週
計	六―一五週	三、六―七週

東京・大阪 田邊商店
TY 193

東郷元帥
記念御寫眞並御各地大歡迎實況 繪葉書御希望者ハガキで照合規則書直ぐ送る 實物見本希望者十五錢封入乞ふ 東京中目黑 國民敎育獎勵會

巡査
内地及植民地の巡査志願者は日本一の本會模範講義にて勉強せらるよう合格容易ハガキ申込次第規則書送呈す 東京市中目黑三丁目 日本警察學會

皇太子殿下
御寫眞並御日常御成長の實況 東京市中目黑 國民敎育獎勵會

食養學 上野醫學博士 醫學博士推獎
肥り過ぎにアイマー
肥りすぎは多くは素質による――と大抵の人は考へてゐます。然し素質だからといつて食物や藥で肥りすぎが癒らないとは必ずしも申されません、人の頭の良い悪いは素質だからどうにもならぬけれども教育する必要がないとはいへない。丁度これと同じ理由で肥りすぎも相當の程度まで左右出來るものです
肥りすぎの原因は種々ありますが何といつても藥餌療法が一番安全で又有効です、其中でも「アイマー」は海藻の主成分たる沃素、其他の新作用はなく主成分たる甲狀腺エキスの作用により體内の分泌機能を刺戟して内臟諸機能の働きを促進し新陳代謝を旺盛にし皮下脂肪を燃燒して體外に排出する結果肥りすぎを減少するので肥り過ぎでお悩みの方々に喜ばれて居ります
東京九段上 發賣元 合資會社ケーテー商會
說明書無代進呈

社説　市街地計畫令

明治四十三年、初代寺内總督は就任するや直ちに京城府の市區大改修を志し、先づ安國洞ともいふべき西大門と京城驛間の道路を開鑿し、鍾路四十四年黄金町、太平通り其他に十五間の大道路を開き、更に大正元年には各道に向つて市街地計畫の統整に付通牒を發し、更に鼠をもつかせず大正二年京城府の第一期市區改修に着手した時、當時の内鮮人等しく『道路ばかり作つて何んになるか？』と之を無益の浪費として嘲笑したものであつた。然るに其後十年を經ざる大正八年頃には朝鮮の開發と經濟に伴ふ都市の膨脹著しく、殊に市街地計畫の統整の急は世から認められ、故に土地施設に至り一部都市令の起草に着手された。然るに本府當局の内議拂らずして宇垣總督を迎ふるに至り、總督の都市決定に伴ひ實施は急がれ、開後二ケ月にして本令の公布となつた。

◇

先には農業の生産を根本的に振興する臨時用令の發布あり、今回引續いて全鮮の都邑をして近代的都市として更生的建設に導く本令の完成公布を見るに至つたことは、朝鮮二千萬民衆にとつて誠に喜ぶべきことである。しかも劃期的な二大法令が一年の中に二つも公布された事は、朝鮮在住者の生活に無限の幸福を招來する意味に於て今年こそは惠まれたる年といふべく、この短期間に斯る大法令を編出した本府當局の勞を多とするものである。

◇

震災直後の東京を知る者は、震災數年の間コンクリート道路を掘つたり埋めたり際限のなかつた事を知つてゐる。その理由は統一力を持つ綜合的都市法規がなく、關係せる諸官廳が各自個々に取締るより餘方なかりしに基づくものであつた。朝鮮の各都邑も從來市區改正工事を營み、道路の改修を爲し得てゐたに過ぎなかつた。それで本令の趣旨は之等の總合的に解決する目的を以て市街地を統制し組成せしむべく、市街地の中の値に適當の補助を得て徐々たる市街改正計畫を營み、既成都邑においても、また既成都邑につきても共に統整し得る規定を編出したのである。池上總監當時立案に踏入つたのは、都市の區劃整理と建築物の制限と、都市計畫の三事項を個々の制令になさんとした爲めであつた。そこで先づ區劃整理と都市計畫とを一制令に纒めんとして、重ねて之に失敗し、最後に愈々建築物の統制も之に編入して三つを一制令に纒めたのが本令である。

◇

從つて本令は都市計畫上の綜合法ともいふべく、市區改正も市街地の區劃も、建築物の統制も悉く統一し得る綜合法である。更に便道自在の契機としては土地權利の制限には土地收用令を、區劃整理には土地改良令を、更に市街地計畫區域内の土地については土地區劃整理法を準用し得る事を規定し、本令に規定なき場合の準據に適せしめてある。内地の都市計畫法は震災後の東京、横濱のみに施行した特別都市計畫法があり、更に區劃整理法があり、徒に區々に分れ、更に整理法施行の際などありて都市計畫上その手續き複雜多岐に惱み、しかも既成都市に實施するといふ制約ありて、都計は遲々として捗らずに終つてゐる。反之本法は既成都市でなく新市街地に豫め施行するものであるから、都計の據りは極めて鷹揚であり、内地の都計法は既成都市に於ける場合、土地所有者が贊成せざる時は施行し得ないのに、本法は天災地變の場合、直に行政廳に命じて實施せしめ得る特徴がある。四米以下道路の認定に當りては、單に行政廳の認定一つによつて決定するなど綜合法としてゆとりのある特徴をもつ一例であらう。

◇

こゝに注目すべきは土地所有權を制限する規定をわざと強調せずして防潮防水防火地區の設定にあたりては特別規定を以て定むる事にしてあり、明確に所有權を制限せざる點は、個人の權利を尊重し國民の自覺が向上した時を待つ趣旨であらう。今一つ收容又は買收した土地が誰に歸屬するかの點を明確にして居らない點がある。その土地の負擔は土地を提供したゝにあるか、國にあるか不明にして大體公共團體のものになる事は想像し得るけれど、法律的には未解決のまゝに殘してある。或は附屬法規に於て明確に爲す豫定であるかも知れぬ。何れにせよ右は二三の考慮すべき點があるにせよ、法全體として適用性と適應性とが充分であり、その運用に至つては運用當事者が極めて寛容なる心境を以てこれに當り得ると、土地の場合に見たるが如く、市民が法を勝手に解釋して、自己に都合のよき對策を講ずるの間隙を許してゐないところに特異性がある。從來内縁的なる立場からいへば、將來な緊密なる立場からいへば、將來な

は二三の改正補足を要する點あらむも、本法の施行によりて都計が鬪達なる發達をなすの基礎が定められたことは欣ぶべきである。

朝鮮市街地計畫令の發布に就いて

牛島内務局長語る

一、計畫令制定の沿革

朝鮮に於ては古來都市の施設につき深き考慮を拂はるゝことがなかつた、道路は狹隘にして下水は不備を極め、經濟施設としては不衛生、不完全なる市場の存するに止り公園、學校、上水道事務所と見るべきものなく、要するに保安、衛生等に關する諸施設が缺如してゐた、故に新政施行後に於ては大に其の改善の必要を痛感し市區改正工事として京城を始めとし平壤、大邱、釜山、新義州、鎭南浦、群山、清津、木浦、其の他大小の都市に對し國費又は國庫補助の下に夫々改良を加へたが、夫等の多くは應急的の急に應ずるといふ程度のものが多かつた

内地に 於ては都市集中の傾向が非常に顯著となり都市問題は一つの大なる社會問題、經濟問題、政治問題となつて來たので都市計畫法が發布せられ交通の利便增進、衛生の改善、保安の維持、經濟の發展と言ふが如き都市に關する諸般の問題が法令に基く都市計畫に依つて統制せられ改善せられつゝあるのである。現今內地に於て都市計畫法の實施せられてゐる都市は百有餘の多きに及んでゐる

我朝鮮 に於ても併合以來文化の向上發展に伴ひ或は既成市街地の統制なき膨脹或は新市街の出現を見る等のことあるが故に、今に於て都市施設に關する根本制度を確立し其の指導機構を定むるに非ざれば噬臍の悔を他日に貽すことは火を睹るよりも明かである、茲に於て本府は、數年來調査研究して內地の都市計畫法と目的を同じくする朝鮮市街地計畫令を發布するに至つたのである

二、法令の名稱と内容

本令は『朝鮮市街地計畫令』と名付けられた、交通、衛生、保安、經濟に關する各般の施設を統制し永久の福利增進を目的とするもので內地の所謂都市計畫法に該當する、本令は內地の都市計畫法と根本に於て其の精神を異にする理由に非ざるも都市計畫法が既成都市の改良を目標として立法されたるに比し、本令は既成市街の改良は勿論、その改良よりも既成市街の擴張と新市街の創作とに重きを置いてゐる點に於て多少趣を異にしてゐる、從て其の名稱も內地法と同一名稱に據らず市街地計畫令としたのである。更に本令が內地法と其の形式及實質を異にしてゐるは、本令が都市計畫に關する事項と市街地建築物に關する事項とを打て一丸と爲し更に特別都市計畫法の長所に則り市街地の土地區劃整理に關する規定を設けたる點に在り、尚ほ都市計畫の規定と建築物の規定とは市街地に於ける隣保協和の統制上、車の兩輪、鳥の兩翼と謂はんよりも一層密接不可分の關係に在りて此の兩者は倶に市街計畫の內容を爲すものと認めたからである

本令を 三章に分ち、第一章は總則とし十四條より成り市街地計畫に關する規定を設け、第二章は地域及地區の指定並に建築物の制限に關する事項を定め二十七條より成り第三章は土地區劃整理に關する事項を規定し九條より成るのである、之を要するに市街地計畫の內容は計畫區域及計畫自體の決定、事業執行機關、費用負擔、地域地區の指定、建築物制限、土地區劃整理及其の施行者並に費用負擔等に被れてゐる

三、本令適用の市街

內地都市計畫法に於ては其の適用都市を法文を以て定めてゐる即ち同法適用の區域を市及主務大臣の指定する町村に限定してゐるが、本令に於ては何等の法文を設けず何れの市街と雖又市街地に非ざる場所に對しても朝鮮總督に於いて必要と認むる場合は直に本令を適用し得ることとしたのである、蓋し前に述べたる如く本令は既成市街の外科的施術のみを以て目的とせず、興南、羅津の如き市街の存せざる區野に新市街を創設することをも目標とせるが故である、されば將來第二の興南、第二の羅津が生ずる場合には先以て本令を適用し市街をして無統制に發達せしめず當初より理想的規準を樹て、その規準の下に組織的發達を爲さしむべく指導するを企圖したのである、市街地の創設なる事項は內地に於ては殆どこれに該當すべきもののなきが故に、內地法は創設の考慮を拂はざりしものの如きも朝鮮は稍々之と趣を異にし本年先人未踏の地が明年大市街地となるやも測り知れぬので市街地の創設と云ふことを閑却してはならぬ

四、市街地計畫區域

本令を適用する區域には先以て市街地計畫區域を定むることとした、凡そ市街地の組織的發達を企圖し關係ある土地物件に對し或る程度の制限若は拘束を課すべき市街地計畫に在りては豫め其の制限若は拘束を課すべき區域を限定し、其の區域內の土地物件が無制限のものに非ざることを公示し以て利害關係人をしてこれを豫知せしむるの必要あり、又市街地計畫は所謂百年の大計を樹つるものなるを以て市街地の將來戸口の增加等に鑑み必要の地域、面積を豫定し其の範圍內に於ける諸施設の配置統制等の方針より先決問題として計畫を行ふべき區域を定め住民をして其の望む所を周知せしむるの要あり、是れ本令が市街地計畫區域なるものを定むる規定を設けた所以である

五、市街地計畫として行ふべき施設

本令の內容を大別して市街地計畫、建築物制限及土地區劃整理の三大綱目とすることは前述の通りなるが右の內市街地計畫なるものは如何なる事項を決定すべきやに就ては具體的の規定を設けず抽象的に交通、衛生、保安、經濟に關する重要施設としたので右も右に該當するものなる以上如何なる事項なるを問はないのである、大體道路、廣場、上水道、市街地內の河川、運河、公園、火葬場、墓地、汚物處理場其の他の公共營造物の計畫及施設、地域地區の指定、建築線の指定建築物の制限、壁面の位置の指定等要するに市街地の建設及改良を企畫し利便にして且つ住心地よき市街地を造り上ぐる目的を以てする一切の處分行爲は皆是れ市街地計畫とするのである

六、事業執行機關

市街地計畫事業の執行機關を何人とすべきかに就ては種々の議論あるも、市街計畫は土地の自由處分を制限する部面を占め市街地の造成作業なるを以て原則とし國家機關に於て其の執行の任に當るを當然とす。仍て本令に於ては其の執行者を行政廳とせり然れ共其の行政廳には行政官廳たる場合あり、公共團體を統轄する行政廳なる場合ありて必ずしも一樣ならず、又朝鮮總督必要と認むるときは行政廳に非ざる者も其の出願に依りて市街地計畫事業の一部を執行せしめ得るの途を設けたのである。然れ共實際の執行は府令を以て地元公共團體を統轄する行政廳、即ち府尹、邑面長其の執行の任に當るを原則とすることに定めらるゝものであらう、市街地計畫事業に因て生ずべき營造物の大部分が府尹、邑面長の管理に屬する點より見るも斯くすることが最も實情に即してゐるのである

七、受益者負擔の制度

受益者負擔の制度は事業に因る犠牲者と特別不勞利得受益者との不平衡を保たしめんとするものにして既に都市計畫法、道路法等に先例あり、我朝鮮も既個の都市に在りては地方制度に基き受益税又は坪數割等の名稱の下に既に實際上の受益者負擔を爲さしめつゝありて敢て新味を有せざるも本令に於ては、內地法と均しく本令に依りて受益者負擔を爲さしめ得ることゝなつた

八、土地區劃整理

土地區劃整理は市街地計畫事業工作に關し若し之に關する規定を缺如するに於ては計畫の施行の效は極めて微々たるものであらう、殊に新市街の創設に前衛を爲く本令に於ては特に土地區劃整理を重要視せざるべからず、故に本令は必要なる土地區劃整理は之を市街地計畫として決定し、其の決定したる土地區劃整理を土地所有者に於て施行せざる場合は行政廳をして之を施行せしめ得ることゝしたのである、これは土地改良の如き專ら私益を目的とする事業と異る點である、土地區劃整理はその文字の示す如く土地の區劃、形質を變更し交換分合を行ひ同時にその區域に關聯する道路、下水、廣場、公園其の他公共の施設を併せ行ふものにして土地所有者としては市街宅地としての利用增進を圖るものであつて、局部的には固より土地所有者の利益を圖るものなれども全面的には同時に市街其のものゝ交通、衛生、保安、經濟に關する重大なる一役を負擔するものである、之れ本令が土地區劃整理を市街地計畫の一部と認めた所以である

土地區劃整理は市街地計畫の一部なれども利益の大部分は關係地主に歸するを以てこれに要する費用は原則として地主の負擔とせられゐる

九、事業地の公用徴收

公共の利益となるべき事業の用に供する爲必要なる土地を收用又は使用し得ることは土地收用令の明示せる所なり、市街地計畫事業が公共の利益となるべき事業なることは論を俟たず、然らば本令に於て別に土地收用の規定を設くるの必要なきが如しと雖土地收用令に於ては列擧主義を採り、土地收用を爲し得べき事業を一々列擧して其の適用範圍を限定せり、然るに市街地計畫として行ふべき事業の種類が土地收用令の列擧事項に常に該當することは保し難きを以て本令に於ては市街地計畫として爲す所の一切の事業に要する土地は之を收用し得ることゝしたのである

更に土地收用は通常其の前提として事業認定を必要とする、事業認定とは當該事業が土地收用令を以て保護すべきものなりや否やの決定なり、然るに市街地計畫事業に付て計畫令を以て市街地計畫の決定ありたるときは直に土地收用事業認定ありたるもの、實施計畫の決定告示ありたるときは事業認定の公告ありたるものと看做されることになつてゐるので別に土地收用令に依る事業認定處分を要せないのである

一〇、建築敷地造成に要する土地の收用

新に市街地を創設する場合は市街區域を郊外に向つて擴張する場合に於ては前述土地區劃整理の施行により建築敷地は理想化すべしと雖既成市街にありては土地區劃整理を行ふことは極めて困難である。此の缺陷を補ふ爲本令は市街地計畫として道路を新設又は擴張する場合其の道路附近の土地を一括收用し區劃形質を變更して建築敷地を造成し然る後之を民間に賣却し得るの途を開いた、從來は市街道路の擴張の場合に於て其の道路に沿ひたる店舗が適當な位置を失ひ全然道路に面せざるに至る等の顧客の喪失や取引の不便の他に因る有形無形の種々の損害を受けてゐたが此の缺陷は本規定の運用に依て匡救することが出來るのである、本規定の運用は不良住宅地區や不衛生地區の改良にも或程度之を活用し得るのである

一一、諮問機關

內地都市計畫に付ては委員會がある、委員會は中央と地方とに岐れ、中央は一個、地方は各道府縣に各一個を設かれてあるが朝鮮に在りては制令を以て委員會に關する規定を設けず、朝鮮總督府內部機關として調査の制限內に於て一個の委員會が設けらるゝ豫定である。而して地方に於ては全然委員會を設けず之に代ふるに府會、邑會又は面協議會の意見を聽くことになつてゐるが、蓋し市街地計畫は國家事業なりと雖も最も多く地元府邑面と利害關係を有し且つ事業の執行も多くの場合地元府尹、邑面長又は府邑面に於て之を施行し其の費用も府邑面の負擔となるものなるを以て、假に別に地方委員會なるものを設くる場合と雖、府會、邑會又は面協議會の意見を聽くことなくして之を遂行するは妥當ならずとす、故に本令は府會、邑會又は面協議會の意見を聽き朝鮮總督之を決定することゝなつてゐる既に府會、邑會又は面協議會の意見を徵する以上、更に地方委員會を特設して其の意見を聽くは屋上更に屋を重ぬるものにして徒に行政機構を複雜化するの嫌あるを以て地方委員會を設けざることゝした

「市街地建築物法規の」制定に就て

池田警務局長談

多年 の懸案として久しく其の實施待望せられた市街地建築物法規が制令第十八號朝鮮市街地計畫令分二章全二十七箇條の條項として本日其の發布を見るに至つたことは、朝鮮に於ける市街地の健全なる發達の爲御同慶に堪へないところである

一般 文化の向上並に商工業の興隆に伴ふ人口の加速度的なる都市集中の傾向を見るとき、一日も早く都市に於ける產業の發達を合理化し、兼ねて休養安息の場所を市民に與へることの極めて緊切なることを感ぜざるを得ないのである

然る に各都市に於ける是等の施設乃至建築物構造設備の現狀は斯る要求に副はざること甚だ遠きものがある、即ち各種の用途に供せらるゝ建築物は雜然として無秩序に交錯し或ひは住居の安寧を害し、或ひは商業の利便を妨ぐるものがあるのみならず都市建築物の大部分を占むる借家建の多くは營利を目的として出來た爲めに、其の構造設備共に不完全にして保安交通衛生乃至美觀上悉く不充分の域を脱せず、從つて此種の低濕不潔隘陋且つ危險なる粗製住家に蟄はるゝ市民が不知不識の間に疾病頽廢慣惰の惡感化を受けつゝあることは全く想像に餘りあるのである

此度 朝鮮市街地計畫令の內容として發布せられた市街地建築物法規は乃ち此の混亂・無秩序、陰鬱なる市街に一脈の光明を投ぜんとするものであつて換言すれば一には新に創設せられんとする市街地未建築地の開發に備へ、一には既成市街の改造を圖り來るべき文化の搖籃としての都市の重大な使命を完ふせしめんと、企圖するものである、都市の經營に任ずる者は勿論是等都市の住民たる者は等しく叙上法規の目的を理解せられ交通、衛生、保安、美觀等各般に亘つて冷靜なる計畫と施設を進め內地其の他先進都市に劣らざる都市の建設に努められんことを切望して已まぬ次第である

市街 地建築物法規の內容は範を內地の市街地建築物法に採り之に同法運用の實績及び朝鮮特殊の事情を加味斟酌したのであるが之が概要は左記の通りである

一、適用地域　本法規は市街地計畫區域を以て其の適用區域とする併し未だ市街地計畫區域としての決定を受けざる區域と雖、其の住民の熱と都市愛とだにあらば市街地計畫區域の決定に先行し朝鮮總督の指定を受けて同法規の一部を準用し、他日市街地計畫區域への飛躍の日に備へ得る方途が拓かれてゐる

二、地域の指定　朝鮮總督は市街地計畫區域內に住居地域、商業地域又は工業地域を指定し得る、建築物の敷地を建築物の用途に依り區分制限し以て市街地に秩序と統制とを與へ其の健全なる成長を促さんとするものである

三、地區の指定　朝鮮總督は市街地計畫區域內に於て風致地區、美觀地區、防火地區又は風紀地區を指定し夫々の地區に相應した必要なる規定を設け得る

四、建築物と道路との關係　建築物は原則として其の敷地が道路敷地に接することを要し且原則として建築線（道路幅の境界線）より突出して建築することを得ない、敷地の配列及整頓を正し整然たる市街地を造成せんが爲である、茲に道路とは幅員四メートル以上のもの又は四メートル以下にして行政官廳の認定したものを稱する、計畫道路も亦之に副ふ道路と看做される場合がある

五、建築物の構造設備等の制限　朝鮮總督は建築物の高さ、構造設備、敷地、敷地內空地等に關して必要な規定を設け得る

六、工事執行　朝鮮總督は建築工事の執行に關し必要な規定を設くることが出來る大體重要なる地區內の建築物又は重要なる建築物の建築は道知事の許可を其の他の建築物の建築は警察署長の許可を受けしむることに規定せらるゝ見込である

七、行政處分　（イ）建築物が危險又は有害と認めらるゝとき建築物法規に違反して建築せられたるときは行政官廳之が除却、改築、使用禁止等の必要なる措置を命じ得る（ロ）市街地計畫區域の決定若は變更、地域若は地區の指定等の場合に於て現存する建築物が建築物法規に適合せざるものなるときは行政官廳は相當の期間を指定し、其の建築物に付前述（イ）號の處分を爲し得る

八、損失、補償　前項（ロ）號の行政處分を爲すときは朝鮮總督の定むる所に依り府邑面をして損失を補償せしむる

九、其の他　罰則及法規の適用を除外する建築物又は地區、法規を準用する工作物等に關し規定して居る

婦人倶樂部七月號 評判の四大附録

第一附録 簡單服と夏の新手藝

涼しくて上品な簡單服と素敵な夏の手藝品が材料費だけで誰にも出來るので大評判！

實物そのまゝの色刷と、見た丈けて判る親切な圖解と說明で發表！ 雜誌界嘗てないスグ役立つ重寶經濟の大附録!!

簡單服二十七種

1、可愛らしい二、三歳女兒用ロンパース 2、ケープ付の二、四歳用女兒服 3、可愛らしい三、四歳用男兒服 4、三、四歳用の男兒遊び着 5、さつぱりした四、五歳用女兒服 6、水玉模樣の四、五歳用女兒服 7、爽やかで上品な四、五歳用女兒服 8、前ギャザーの五、六歳用女兒服 9、五、六歳用セーラー衿の男兒服 10、簡單ですつきりした六、七歳用女兒服 11、涼しげな襞り衿の七、八歳用女兒服 12、蝶形飾りの七、八歳用女兒服 13、飾りポケット付の十、十一歳用女兒服 14、セーラー型十一、二歳用女兒簡單服 15、腰飾り付スマートな十二、三歳女兒服 16、すつきりした十三、四歳用女兒服 17、綿ポプリンの十三、四歳用女兒服 18、輕快な若向きハウス・ドレス 19、ラグラン袖の新型婦人服 20、氣の利いた若向き婦人服 21、簡單で輕快なホーム・ドレス 22、上品で着心地のよいハウス・ドレス 23、シークなイニシアルベルト付婦人服 24、ラグラン型の若向きハウス・ドレス 25、上品で誰方にも向く婦人簡單服 26、ラグラン型半袖の上品な簡單服 27、上品なハイネックの散歩服

新手藝五十四種

1、上品で洒落な花模樣の鏡臺かけ 2、異國情調の布留刺繡の鏡臺かけ 3、華やかなチューリップ模樣の鏡臺掛 4、豪華なビーズ刺繡のハンドバッグ 5、人造眞珠の小型ハンドバッグ 6、菊菱模樣ビーズ編若向ハンドバッグ 7、上品な中年向ビーズ編ハンドバッグ 8、趣味深い絞染のハンドバッグ 9、枇杷模樣の日本刺繡ハンドバッグ 10、便利で可愛らしい少女用手提袋 11、打紐刺繡のクッション 12、薔薇模樣の高雅なクッション 13、向日葵模樣のクッション 14、明るい感じの薔薇模樣のクッション 15、上品で美しい桔梗模樣の草履表 16、向日葵模樣の夏向き草履表 17、晴ちがひ模樣の夏向き草履表 18、緋鯉模樣の夏向草履表 19、凉味をそそるビーズの電燈カバー 20、包紙利用の美しい電燈カバー 21、ベツテイさんのビーズ蝿帳口 22、美しいビーズ編の小型蝿帳口 23、クレープペーパーの上品な鐵砲百合 24、クレープペーパーの優美なコスモス 25、大流行の小花造る各種 26、花扇模樣の瀟洒なテーブルかけ 27、子供部屋を飾る可愛いテーブルかけ 28、フランス刺繡魚用のテーブルかけ 29、感じのよい薔薇模樣の食卓かけ 30、枇杷模樣の角型花瓶敷 31、品のよい花模樣の丸型花瓶敷 32、七、八歳から十二、三歳用ベレー帽 33、バールを糸で作つた婦人帽 34、紅白模樣の四、五歳幼女帽子 35、編み細工子供用の優美な帽子 …… 41、カットウオーク・テーブルセンター 42、花模樣のカットウオーク・センター …… 46、型崩しのカット・ウオーク花瓶敷 47、五角形のレース編花瓶敷 48、干草糸で編んだ花形花瓶敷 49、可愛らしい花つなぎの衿飾 50、扇形つなぎの美しい衿飾 51、レース編丸型テーブル・センター 52、市松模樣の座蒲團カバー 53、波に千鳥模樣の座蒲團カバー 54、渚と蜻蛉模樣の座布團カバー

簡單服と新手藝 材料實費提供
讀者奉仕のため本社代理部で簡單服、手藝が無駄なく出來る優秀品材料一切お取揃へてお頒ちいたします

第二附録 溫泉・海水浴・登山・名所 全國旅行案內地圖
婦人倶樂部が奉仕する夏の大附錄！
市價五六十錢の案內地圖よりはズツト便利で正確で新らしい、海へ！山へ！一寸した旅行にも便利重寶この上なしの大地圖
●樺太、滿洲帝國、九州朝鮮臺灣の名所、舊跡、交通、山、海、溫泉、名物までも一目で分る案內圖、長さ七尺八寸幅で描いた新工夫の地圖で、驛名、里程、賃金が悉く分る。今夏の旅行にはゼヒなくてはならぬ便利附錄です。

第三附録 額面用 東郷元帥

東郷元帥を偲ぶ絶好の記念品、一家一葉ゼヒそなへておきたい大寫眞の特別大奉仕、全讀者に贈呈！

第四附録 お子さん方の漫畫大繪本！ 凸凹黒兵衛

上等ミシン五百台贈呈 大懸賞（葉書一枚で出來る大懸賞、誰方も振つてご投票下さい。）

婦人倶樂部七月號大評判につき至急お求めを！
◎大特價 四大附録つき 六十錢（送料十錢）
東京 本郷 大日本雄辯會講談社（振替東京三九三〇）

南鮮版

主として慶尚南北道・京畿道仁川その他中央部地方

大邱のモヒ密輸
鴨を探す最中にケツを割る
一味四名とも就縛

【大邱】慶北大邱・[illegible]城に内部を跨にかけた阿片密輸犯人逮捕に大邱警察署刑事部補は部下二名を帶同上阪、大阪府警察部の應援を得て高知縣生れ柳本英治(三〇)大阪市北區春日町藥種商ブローカー北川榮三(三〇)北澤某(二〇)の三名を引捕へ同地に滯在取調べの結果北川、北澤の兩名は事件に關係なきこと判明直ちに釋放、柳本一名を護送一兩日中に歸署の豫定であるが、目下大邱署には關係者として迎城郡解顏面南木金壽(三〇)同人弟錫吉(二〇)、大邱府壽町一二三館坂壽一(二〇)=何れも假名=の四名を留置取調べを進めてゐるが、判明した所によると、右の一味は大邱府内及附近に數千名の多數モヒ患者が居住するを奇貨とし、是等患者に密賣し一儲けすべく企て南木は本年三月下旬上阪柳本と連絡をとり、一方館坂は資金一千三百圓を工面し五月末上阪南木と共に柳本よりモヒ五瓦入二百三十九瓶、コカイン五十瓦入六本を購入六月五日手荷物として窃かに大邱に持歸り、モヒ中毒者へ賣捌す[illegible]を物色中を檢擧[illegible]たものである

多絲量の記錄破り
白繭からなんと十五匁五分
すばらしい全南繭の成績
正に日本一の折紙

【光州】全南の春繭はすばらしい好成績であるが、正條取引檢定開始三日目の十五日に早くも日本の多絲量記錄、朝鮮の十五匁四分を破つて、潭陽郡水北面李相文君が白繭十五匁五分といふ驚くべき良繭を出荷した、また黄繭では谷城郡木寺洞李允柱君の十四匁四分が既に昨年の全南記錄十四匁一分を破つてゐる、今日までに斯様な好成績が示され、しかも多絲量優良繭出荷者は殆ど全部朝鮮人養蠶家であることから見てもいかに一般の技術が進步したかを想像することができる、全南養蠶界がその產額においてはまだ誇るに足らずと雖も品質では明かに內地養蠶界五十年の經驗で築かれた殿堂を破つて堂々たる王冠を占めたことは大いに喜びとするところである、同出張所の至るに從ひ更にどんな超レコードを示すかゞ見ものである、十五日の檢定成績は左の通り

白繭一三(匁)〇潭陽郡朴顯▲同一五、五同李相文▲同一四、四同若林德吉▲同一四、六光州崔亨仕▲同一三、三長城郡朴鐵▲黄繭一四、一谷城林奎▲同一三、五竹谷申景雨▲同一四、二谷城丁判洙▲同一四、四木寺洞李允柱▲白繭一四、八水北朴翰柱

慶北繭の出廻り
十二萬餘貫
安値で溢る

【大邱】慶北の春繭は安値で賣惜しみする農家は弱腰をあげつゝも漸く販に出してゐるが例年に比し出廻りは幾分不活潑である、而して十六日現在販賣出廻り高は十二萬六千四百八十三貫目に達し昨年同期に比し遜色なく總額七萬三千九百九十四圓である、右の內譯は東洋の八十六貫、義城郡の六千百五十六貫十五円、義城郡の七千二百五十六圓などが判明

水原の共販
一千石を豫想

【水原】十五日から二十四日までの水原郡內の春繭共販は一千石、(一萬貫)の豫定で最高一貫一圓六十四錢最低九十六錢で價格と取引

農村託兒所
安養普校長
三ケ所開設

【永登浦】始興郡安養公普校長田中謙郎氏夫妻が献身的努力をつゞけてゐる安養農繁期託兒所は昨夏今井田總監夫人をはじめ松木知事夫人、道當局夫人、一行の視察激勵によつて、今年は去る十四日から廿七日まで三週間佳德、博內、富林の三部落に開設したが、各種團體などの協力で託兒數も昨夏の五倍も增加し婦人の屋外勞働を援助して効果をあげ一般から感謝されてゐる

中南水利の改選

【釜山】昌山郡中南水利組合評議員は十二日任期滿了し改選の結果、昌原郡、中央洞、杜陵、金華里、西山面、郭樂寺、雅元面、鏡賓里、八都村、朝鮮信託などが當選した

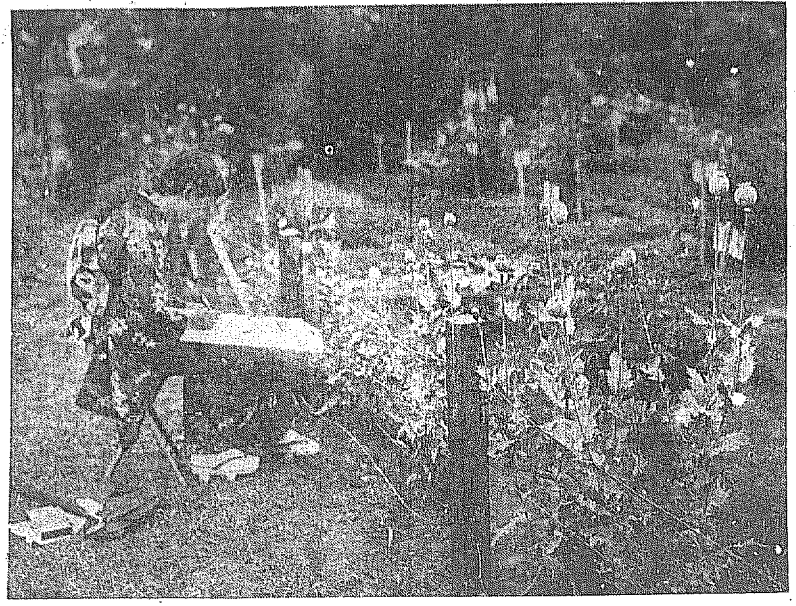

朝鮮の一と時——ケシ畠スケッチ

不治の命知らず
レール枕の向ふを張つて
線路で遊ぶ不心得者續出
列車ご難に大弱り

【釜山】鐵道線路に泥醉したまゝ機關車に轢かれて往生する鐵道事故は思い意味での朝鮮名物である、が最近に向つて依然この惡習慣が是正されず釜山鐵道事務所でも智惠を絞つて防止策を考究中最近の農繁期に列車の運進に頓着せず路內に幼兒を線路內に遊ばせて進行する列車に急ストップを餘儀なくさせる笑へぬ悲劇が頻出するので全く手を燒いてゐる
十四日清道檢川間を進行中の五列車が九尾川鐵橋に差しかゝつた際線路を拾い上げた鮮童が徒步するのを發見して一分間停車▲同日二三三列車が德山邑原間を進行中線路內に六歲位の女の兒が遊んでゐるのを發見して一分間の急停車▲同日二、四〇五列車が大邱東村間で鮮童一名が遊んでゐるのを發見して一分間の停車

赤化の訓導
轉向を表明
獄中の手記を提出
好ましい心境激變

【釜山】慶南教育界の赤化事件として異常な衝動を與へた普通學校訓導十名元訓導四名その他計十一名にかゝる教育勞働組合を組織して同志獲得と地下工作に狂奔した赤化事件は二十六日二十八日の兩日に亙り釜山地方法院で藤本裁判長係りで公判開廷の筈であるが被告の一人元金海郡金海邑東上洞朴鍾普(二三)は最近の心境を記した手記を藤本裁判長に提出して轉向を誓つたが、大多數の被告はいづれも改悛の情を見せ永い未決生活で著るしく心境に變化を來たしてゐる模樣である

高田代議士
金泉を視察

【金泉】前農林次官民政黨代議士高田耘平氏は道農務課長等の案內で十七日午後八時尙州方面から金泉に着き[illegible]店に一泊翌十八日朝八時開寧面新龍洞の更生部落を視察し正午の特急で京城に向つた

太邱府史
三年計畫で
編纂に着手

【大邱】大邱府は今や飛行場、師團、無線電信局或は行政區の擴張を控へて所謂大々邱建設の途上にあるわけだが、過去三十年を顧みる時經濟的に或は都市的に躍進の跡顯然たるものがあり府當局では大邱府史の編纂を決意し九年度に五百圓を計上、更に明年度は一千二、三百圓の豫算を計上彼の酸鼻氏をして編纂主任として三ヶ年計畫で編纂に着手する事になつた

蔚山學議の視察

【蔚山】蔚山學校組合では議員森田會理者、組合會議員、書記一行十名組合事務、官公施設狀況視察のため十七日午前八時蔚山發釜山、東萊を經て溫泉で夕食を共にし懇談を開き實況を調査め十二時歸府した

二大江流域の治山
四ヶ道會議で恒久策確立
近く成案の上發表

【清州】京畿道の提唱により漢江流域及び錦江流域の恒久的治山事業計畫を樹立すべき京畿、江原、忠南北四道協議會は六日午後一時から忠北道廳會議室で開會、京畿道から提出した漢江流域の治山事業計畫を協議、江原道側に繼いで愼重協議を遂げ、多少の修正を加へて或る程度の成案を得るに至つた、一方錦江流域の治山事業計畫については、忠南北兩道だけで根本方針に對し充分討議打合せを遂げた後、漢江流域のそれと同一方法で治山事業を實施するといふ結論に到達、非常な成功を收めて同五時半閉會、成案の內容は計數關係上整理を要するので未だ發表するに至つてゐないが近く發表の筈である、而して同協議會は漢江及び錦江流域の恒久的治山事業計畫の樹立上多大の効果を收めたものと見られ、兩河川流域の氾濫に因る災害を防止、除去する上にも一曙光を投げかけたものと觀測される、なほ歷史的同協議會に出席した各道出席者は、十七日忠北側は京畿道へ、京畿道側は江原道へ、江原道側は忠南北道へ夫々の漢江、錦江流域關係地方の砂防工事實施狀況及び荒廢林野を視察した

副業のご自慢
竹櫛の前途も有望
杞柳細工も馬鹿にならぬ
——慶北道のほこり(C)——

【大邱】バカチなる藥屋の窓の端近く白き手をどろ傾けづる家……
慶北の竹櫛製造は大正十年頃全羅南道より優秀なる製造業者約三十戶が大邱に移住して來て專らこれが製造に從事してゐる原料は慶南北道から求め製品は全鮮各地へ販賣してゐる年產額竹櫛五十萬個の三萬五千圓、角櫛十萬個一萬圓で更に細鮮式扇子及團扇を製し年產額三萬五千個二萬圓に達し最近は道外へも搬出してゐる竹の生產は本道では不足を途げ慶南全南又は內地に求めて居り道山林課ではこれを遺憾として今春慶州南山、山清南山里に七町步に亘る全鮮一の模範竹林を皇太子殿下御降誕記念事業として造成、植竹の助長の範を垂れたわけである

杞柳細工品

慶北道側洛東江の沿岸には數百町步に亘る杞柳の栽培地があるので大正十四年來これが栽培を獎勵すると共に加工品の製作講習會を開催して製品の生產に努めた結果今日では約一萬圓に達する產額をみるに至つた今後原料の增產に從つて生產額は益々增加する見込みである現在製作してゐる處は大邱だけで主として行李バスケット等が生產され道外にも多數搬出されてゐる(寫眞は杞柳行李製造——上と竹櫛の製造)

大邱の強盜
三日で淸算
出所間もない札付
郊外に潜伏中就縛

【大邱】大邱強盜の苦心報ひられて持凶器強盜犯遂に就縛……去る十五日午前零時半頃繭の出廻り期の金融動向を目がけて七星町製絲業小木曾勝吉氏方を襲ひ凡そ六寸の短刀を突きつけ頗る流暢な國語で『金を出さぬと刺し殺すぞ』と脅迫し現金三十圓、洋服一着、腕時計を強奪逃走した犯人について大邱署では直に非常線を張り搜査中の處十八日は未明から府外特に院垈洞方面に主力を注いでゐたが同日午後三時頃院垈洞牛仲買人裴洪軍方に潜伏中の怪しき男を取調べた結果七星町の強盜を自供した右は慶南昌原郡昌原面新月洞前科四犯河斗顯(二七)で同人は六月二日馬山刑務所を出獄した强か者である

自力更生の先驅者たる
模範人物を表彰
本社大邱支局開設はやくも十五周年
廿五日記念號發行

本社が慶北に支局を開設して正に十五年この間大邱支局は使命に隨ひ地方發展に追隨して今や巍然たる存在となつたのは偏に大邱を始め道民各位の理解ある援助の賜と深く感謝する所である、而して來廿五日開設十五年を迎ふるに方り多難の過去を追想し赫々たる慶北道勢の發展を讃頌するために一大記念號を發行し政治に經濟に各般の材料を蒐集その綜合編纂によつて直ちに之を慶北十五年史たらしめると共に更に自祝記念として道內に於ける自力更生運動の模範人物を表彰し記念號に掲載して聊か半島農村の振興に寄與せんとするものである。表彰人物は既に慶北道知事より推薦を終り一郡一名宛二十三名は廿五日の紙上に發表し逐次その事蹟を紹介する事によつて新なる刺戟ともならば本懷とする所である

爭議の田は
地主の横暴
田植に解決を期し
慶北で調停に奔走

【大邱】去る四月下旬頃から慶北小作爭議が頻發し當局では目下これが對策に苦心を重ねて郡部各機關を督勵又は通牒を發し極力爭議勃發の領域に意を注いだ結果表面化した爭議最高二百三十件を昨今著しく減少したが爭議の主なる原因は小作權移動で內七割は地主の横暴からと見られてゐる、即ち二百三十件の內四割解決したもの百五十件で殘り八十件は今尙紛爭中である、一方植付はいよいよ切迫して居り一日も早く解決の必要があるので道染谷小作官補は十八日急遽郡部に出張小作調停に積極的に乘出すことゝなつた、なほ道內五ケ寺の小作爭議は一時丸い頭を四角にしてお坊さん達が騷ぎ廻つたが坊主は頭に對しても申譯ないといふところから丸い頭の様に丸く納めたとは目度目出度くアミダ様もニコニコして居られるだらう

◇【清津】清津商工會議所主催では府內各商店を勸誘百貨展覽會開催を計畫中、開期は來月上旬頃の豫定
◇【統營】防島防網組合定時總會は十八日午前十時から吉野町商工會社樓上で開催
◇【釜山】職業學校では七月十日から八月末日までの五十日間指物の夜間講習會開催の筈で會員を募集中、定員は三十五名
◇【鎭海】邑、郡農會、共同主催の田植は十八日午前十時から市外北新里で小普校生徒、官民有志多數參加盛大に擧行
◇【會寧】會寧郷軍分會春季總會は來る二十三日午後一時から會寧小學校々庭で射行引續き公會堂で祝宴を張る
◇【會寧】十七日會寧小學校六年生は齋藤訓導に引率され郡內八乙面日泉寺に一日遠足

井州の火事

【井州】十七日午前十時頃邑內水城里陳基郁氏(巡査部長)方から發火、逸早く駆けつけた消防組の必死の努力で同家を焼いたのみで鎭火した、損害二千圓の見込みである、原因は部長が前夜宿直で留守中子供の弄火からゝしい

非常時壯丁
全北も好成績

【全州】十六日大田で行はれた徵兵檢査に應じた全北の壯丁は全部で百十二名、その內甲種合格四十六名の好成績を示し第一乙十九、第二乙十六、丙種二十六、丁種四、戊一であつた

金泉の松毛虫退治

【金泉】金泉郡では去る十二日から十八日まで一週間松毛虫の一齊驅除を行つたが一人當り八合一斗餘を退治した最も被害の大きいのは甘文、禦侮、金鳥、鳳山の各面である

盈德面事務
所落成式

【盈德】かねて新築中の盈德面事務所はやうやく竣工したので十六日午前十一時新廳舍でその落成式を擧行本府農林局囑託中野重一氏の農村振興について講演があり引續き祝賀會を催し洋樂妓生の手踊り等數番の餘興もあつて歡を盡した

書記の公金横領
五年間繼續して一萬數千圓
大邱高普校のご難

【大邱】大邱高等普通學校書記山城誠(二〇)は十四日から登校せず學校側で不審に思つてゐる矢先校長宛に家族を內地に歸したあとで自首するといふ手紙が舞ひ込んだので同校では驚いて帳簿を調べてみた處職員の親立金及校友會の金一萬數千圓を横領費消してゐること判明し大狼狽して目下善後策を講じてゐるが五年前から犯行を繼續し主としてカフェー、料亭で遊興してゐたもの如く山城が行方を晦ます二日前校長は何の氣なしに四五日中に會計檢査を行ふ旨豫告したので山城は事件の發覺をおそれ突如逃走したもので目下大邱署で犯人嚴探中

惡どい掏摸
脫走を企て
假病さわぎ

【大田】全北鎭安郡龍潭面生れ窃盜前科一犯高忠錫(二〇)は住所氏名不詳の啞者を使つてスリを働いてゐたが十三日正午過ぎ大田本町二丁目道路で某のポケットから五圓六十一錢在中の財布を共謀の上掏り取つた現場を大田署刑事に逮捕され留置取調中の處十六日夕飯後衣服にさしてあつた安全ピンで齒の掃除をなしちよつとしたはづみに安全ピンが咽喉深く刺さつたと苦悶を始め道立醫院でレントゲンにかけたが何物もなく全く假病の申立てと判つたが一時は大騒ぎを演じた

本舗 株式 渡邊輝綱藥房
東京・麻布・飯倉町廿一
振替東京四六〇七番

誇る壯健
不撓の努力も健全の思想も、亦報國も一家和合も總て誇る壯健が基
健康の障害は直ぐ除きませう。
疲れやコリや痛みの時は忘れず直ぐ妙布を貼りませう
主效 肩腰のコリ うちみ 過勞の痛 胸咽喉の痛 リウマチス 神經痛 乳のコリ 筋肉の痛
定價 二十錢 三十錢 五十錢 一圓
全國到る所の藥店に有ます
9—11

北鮮版

主として咸鏡南北道・江原道及京元線に沿ふ京義道の一部

お山の國の伸張力
豫想以上の洋々たるもの
新貝さん舌を巻く

【春川】襄陽以南海岸地方の初巡視から歸つた新貝江原道內務部長は十六日折柄來訪中の山中道議を交へ左の如き視察談一くさり
西川橋の竣工式に臨場労々揚口郡等を經由したがこの路は歴代が後廻しとしてゐたらしくイの一番の初巡視だといふので非常に喜んでくれた、到るところで大變な陳情攻めにあひ殊に巨日築港陳情の如きは途中待伏せを喰ふなど頗る眞剣なものであつた、しかも金を出すから――準備してゐるから――是非といふ頗甲的熱望であつた、これ等は地方的自覺の現れであり非常に心強く感じた、緩急宜しきを得た上どうしても一つや二つの大きな完全な築港と相當の漁港の施設とは實際必要な事であるから何とかせねばならぬと考へてゐる、何といつても景氣は海岸からで海岸一帶の活氣は山地帶の嶺西に較べて大きな相違がある、就中三陟の如きは厖大なあの無煙炭田を擁して、流石に素晴らしい活況を呈してゐる、三陟炭が愈よ世上に送り出されるに伴れ彼地の發展も想像される
路途は（鐵道便を渡して）（溟州、寧州）道から北道を經由此間七、八十里の行程を自動車で馳驅……比べて嶺北あたりは……である、他道の交通と事情を異にする本道における道路の改良工作は極めて緊要であり相當施設を要する未改良の路線もあるのでまあ別々やるより外はないといつても貧弱な道費のみでは到底至難のことで、政府の助成と民營事業をあと數年も經營努めて國費を頂戴するより外に途はない、然し概して本道があらゆる方面において進歩の過程にある事は想像以上でこの點寧ろ認識不足であつた、特に民心が極めて質朴である事は喜ばしい現象である

漁村更生の秘術
廿二ケ年の長期計畫確立
金組理事を主體にして水産會員も協力
咸南の積極的指導

【咸興】咸南の農家經濟更生計畫は農家總戸數十八萬六千戸に對し昨年百四十部落二千八百戸を指定經營し六十六箇年を費して計畫の確立を完成せんとするもので着々進行中であるが、漁村は海岸線四百四十里、朝鮮第三位の水産道と目しつゝも特殊の經濟事情に基因して收入頗る乏しく不安な生活を續けつゝあるもの少からず、過般來道農村振興委員會で研究中のところこの程「漁家更生計畫」の完成を見た
漁家更生計畫は總戸數一萬戸に對し一漁業組合一部落五十戸に計畫を樹立し逐次その擴充を圖り廿二年後には漁村全面に及ぼさんとするもので▲集團部落で指導の手が屆き易い▲經營の豐富な漁業組合本來の事業で指導經營に事缺かぬ▲漁業組合事業の性質上購買、販賣、信用、利用の施設がある▲經營が單純である
漁組理事以下二十八名、水産會主事以下十一名、道水産技師以下道郡職員八名合計四十七名が同一目標をめざして統制ある指導に任じ初年度經費として各漁業組合から三千四百七十圓を計上してゐる
漁家更生五箇年計畫は昨年三月七日政務總監通牒の農山漁村振興計畫實施の趣旨に則り負債の整理、現金經濟收支の均衡、副業收入を三大眼目とし▲漁業組合に直接指導を擔當せしめ▲水産會は側面指導に任じ▲府郡面、道、水産會、漁業組合漁家との連絡を主とし指導の援助に當り▲道は補助を總括統制する
計畫樹立の實務は生活狀態、負債狀態、勞力、財産狀態等の現況調査により農家經濟の實態を詳に調査し更生計畫において改善事項の選定を行ひ逐次向上を圖るべく特に更生計畫は實行可能を主とし漁家經濟の不足食糧觀光費に代ふるに……をもつて更生部落は漁組理事を主體とし水産會職員も協力して指導を擔任し部落民から洞首、總首等の中心人物を選ける外家族的に協議し例會、懇話を開催する等極力農家更生計畫と同様の施設で目的の達成を圖るものである

咸北殉職警官招魂祭

【羅南】咸北道殉職警察官の招魂祭は十七日午前八時から道廳警察部……留で執行された、本年は特に昨年秋、十月二日に發端方で匪賊の兇彈に倒れた故谷多作警部をはじめ殉職事件の殉職警察官補ほか二柱の新たな英靈の祭祀が行はれるので、例年の例を破つて武道大會出場のため上道中の警官全部も參列、頗る盛大な盛儀裡に營まれた

夏知らずの仙境――坡州の積城瀧

【汶山】夏知らずの仙境――こゝ積城瀧は京畿積城山脈から三里山間溪谷を縫ふて自動車をとばして一時間足らずの別天地である、幾多の奇巖怪石重疊する處四十餘尺の流れ合して數十尺の飛瀑をなす或ひは霧散らし或は飛石を狭り流下し更に飛瀑となり壯觀にして金剛山の十二瀑を想はしめる

水産練習船 元山に入港

【元山】北海道大學水産練習船おしよろ丸（大田船長 池田教官以下士官十名）は練習生二十一名乘組み十八日朝門司から直航元山へ入港した、同船は五百噸の補助機關付帆船で南支方面より上海に入り門司に寄航それから元山に直行四日間滯在しこの間京城を視察して北上清津に向ひ北海道に歸航の豫定である

元山の巡査狙撃犯人 取調べ開始

【元山】仲町公園本社販賣店前で去る六日未明巡邏中の元山署仲田巡査に誰何され拳銃を發射して逃走した怪漢支那人朝鮮人三犯こと陳乙馬（三〇）は十六日夜元山署の宮崎、松村兩刑事に護送され直に同署に留置、十八日府内の窃盗現場を檢證し十九日から取調べに入つたが府内の窃盗被害は今の處現金のみで約六件二百餘圓に及んでゐる

咸北警官武道大會 柔劍道とも清津署優勝

【羅南】咸北道警察部の恒例武道大會は十七日午前九時より羅南小學校大講堂において擧行、柔、劍道とも清津署優勝、午後八時無事終了した

清津署の戰捷祝

【清津】十七日羅南における武道大會で柔、劍道とも優勝した清津署は十八日午後四時から公會堂で祝杯をあげた

躍進する清津港
今年一杯の呑吐六十萬噸豫想
既に十四萬噸吐く

【清津】清津港の內外物貨呑吐量は富地鐵道支店の調査によれば本年一月から五月末日までの積揚噸數は概算十四萬噸で昨年の船積噸數十一萬七千九百九一噸に比して僅かに五ヶ月で早くも三萬噸の増加を示してゐる、一方陸上輸送量は六萬噸といはれ今年一杯の清津港の呑吐貨物は六十萬噸を突破するものと見られてゐる

田植競技
自覺の婦人 火花散らす

【咸興】內房から田園への婦人進出を圖る咸州郡當局と咸興水利組合主催の婦人田植競技會は郡內十三箇面から四人一組宛を選んだ十三チームの婦人勞働選手により豫定の如く十八日午前十一時から州西面事務所前に開催、折柄の市日と各面の關係者ら見物も多く緊張裡に思ひ思ひの正條植用具を用ひて最も早いのは州北面チームの十五分十秒から遲きも二十五分で全部終了、中村技師の審査により一等上岐川、二等州北面、三等州北の各組が入賞した（寫眞は競技會場の一部）

羅南市民運動會

【羅南】羅南における端午節句の朝鮮人側市民運動會は十六日から開催、十七日は雨天のため休んで十八日最終日を三笠山で擧行、蹴球、鞦韆、弓射、將棋等賑々しく催され、近郊からの人出も多く盛大であつた

防波堤延長
清津の代表者上城
本府に熱心な陳情

【清津】本府の豫算編成期に際し清津の當面の重要問題を促進せしむべく過般來商議を中心に公職者有志連が會合、協議の結果左記三點を特に上城委員を派して本府當局に陳情する事となつた
▲防波堤三百米の延長▲南鮮直通鐵道敷設▲貯木場設置
陳情委員には四元會頭、都戸府會副議長、國行副會頭の三氏が推され、四元氏は二十日から開催の朝鮮商議總會に出席するので同總會が終了後二十二日から三氏打連れて本府に乘り込み極力運動を開始する手筈となつてゐる、なほ右防波堤延長問題は朝鮮商議總會にも提案十年度豫算に取り漏らされない樣に用心をしてゐる

城津港の施設
明年度實現を期待
土木課長實情視察

【城津】移出貨物の增加、新漁港としての施設の急に前途を囑望されてゐる城津港の施設に關し總督府土木課長は十八日城津に到着視察を行つたが、退城に際して城津港の防波堤及岸壁の施設はその必要を十分認めてゐるが、十年度に實現するか否かは、國の財政の關係で決する問題だからまだ何とも云へない、而も市街計畫の如きも當市の整備上その實現を望んでゐる、今回の視察はふらりと遊びに來た程度で、特に發表する程の意見があるといふ譯ではない
と多くを語らないが前年九年度豫算編成に際しても內務局よりは城津港施設費として三年繼續の四百餘萬圓を財務局に要求したが豫算が許すところとならず不幸懸案の運命に陥つた模樣であり、目下の趨勢中の移出木材も九年度中に施工を作り、更に現地依頼木材の出廻りが今後一層の增加を見るところから推すも、十年度にかける城津港施設豫算の計上はその實現性が頗る濃厚だとの觀測が有力である

電信輻湊で設備の擴充
高速二重通信採用
清津無電局の活動

【清津】清津無電局では一月來試驗中の新京方面との通信が日々增加し、一日の送受信數も百通以上に上り公衆に開始すれば二百通を突破する優勢さと、大阪との通信も一日平均六百通に達するところから設備擴張の必要に迫られこの程水晶制御式送信機一臺を增設、從來の自動式送信機二臺と計四臺で、更にまた自動式一臺を加へて五臺とし、送信を主として新京方面の通信能率を高めしめるべく手配中であるが、なほ今明年中に受信所を高抹山若くは他に適當の箇所を選び相當大規模の設備を施し高速度二重通信を開始し、一日二千通位をこなし得るやう改善工作の計畫も樹てられて居り或は今年中に實現する模樣である

羅津の端午節句

【羅津】羅津端午節句は十五日から三日間榮町、港町、緑町の三ケ所で行はれた催し物は男子は朝鮮相撲、女子のブランコ等で十六、七の兩日は商業も休業し

元山釜山間「定期航路」
元山の商議から本府に開設を陳情

【元山】商工會議所主催の東海岸移動商議會の決議に基づき會議所ではその後元山東海岸築港に資すべく準備につき着々その歩を進めつゝあるが今回又元山、釜山間命令定期航路開始方につき左の如く本府に陳情するところあつた
往年元山釜山、釜山雄基間命令航路時代に在りては其の使用汽船は三百噸以上のものゝみなりしが之が廢止後の元山釜山間は既航船現在七隻ありと雖平均百排九噸の小型汽船若くは發動機船にて月十五、六回の航海を爲す豫定は天候其の他の關係に妨げられ漸く月十一、二回の航海あるに過ぎず之れ當局は江原道沿岸を縱走する東海岸鐵道の延長と自動車業の發達を豫想し命令航路を廢止したる結果此の航路は極度に劣悪となり旅客は使用船の餘りにも狹隘なるに怖れをなし或は航海度數の少なきと又は此等雨水の障害期其の他海路を選ぶの止むを得ざる人々以外には陸上を選び海路の旅客交通は洵に寂寞たるに至り今日にては旅客は此の兩海路を利用するの念は全く失はれんとする狀態なり、然るに江原道沿岸を走る鐵道は元山を基點とし着々南下しつゝありて遠からざる將來鐵道開通の曉は沿岸各地をして背面道路の開拓漁業、鑛業等産業の更新に新努力せしめ其の海に臨する江原道一帶無限の資源が開發せられんとする機運に逢著し道路網の如きは長足の進歩を遂げ奧地との出入貨物は日に月に增加を遂げつゝあり、隨つて出入貨物は陸路の便ある所は鐵道に依れば最も安全確實なりと雖海路運搬の安きを利用するものが甚だ多し旅客は船便は斯くの如き貧弱なるを以て專ら賃率の高き自動車に據る外他に途なき有樣なることは客月本會議所主催の江原道沿岸視察に依りて實見したるところに候故に總督府が此の際相當條件を附し命令定期航路を復活せらるゝに至らば現に不便を忍びつゝある旅客にとり大なる福音にして殊に不定の發動機船或は回數少なく且高率の自動車を捨て安易にして充分信頼する命令航路を選ぶべきは當然にして江原道産業開發に資するところ至大なりと存候間特に御配慮御詮議を賜り度奉願候
因に元山釜山間現在既航船左の如し

鏡城丸（汽船）	三〇三噸	三一噸
昭和丸（同）	一八一	六五
大昌丸（發動機船）	一三	六三
つばめ丸（同）	九一	四四
ちどり丸（同）	九一	四四
豐信丸（同）	七五	四四
豐榮丸（同）	八五	四四
平均	一〇九	七七

奇怪な花嫁失踪
翌朝暴行されたと死の手紙
節句の牡丹臺異變

【平壤】花嫁端午の失踪事件――十七日端午の節句で賑つてゐる箕林里公設グラウンドから牡丹臺一帶の見物に姑に伴はれて出かけた平壤府西城里金某妻李光淑（二〇）は牡丹臺附近の人混みの中で姑を見失つたまゝ行方不明となつたので姑は歸宅し八方捜査中翌朝平壤郵便局消印の手紙が舞ひ込んだので開封してみると
牡丹台裏で迷子になり姑を探してゐる中に日が暮れかゝり歸宅の途中、松林の中から三人組の男が現はれて暴行を加へた上金指環まで強奪されたこの汚れた肉體をもつて今更夫の許に歸れないから死ぬ

帝國消防協會 布ホース ポンプ 消防器具被服 ゴム製品
本店 大阪西區立賣堀南通六丁目
出張所 東京・福岡・呉・佐世保・横須賀・舞鶴
京城府南大門通三丁目 株式會社 赤尾保商店 京城出張所 電話本局三〇三七番

元山漁港
修築の指令
ちかく起工

【元山】多年の懸案であつた元山漁港修築工事總工費十萬圓は曩て本府第二次窮民救濟事業として認可申請中のところ十六日補助指令に接したので愈よ三百米の防波堤を築港に向つて築造することになり府では近く起工の筈であるが竣工期は明年三月頃の豫定

會寧でも開く

【會寧】十六、七の兩日朝鮮人側端午の節句で鐵道グラウンドで自轉車競爭運動會を開催、二萬人餘りの觀衆で十七日も自轉車、相撲、ブランコ各競技會を開き大盛況裡に午後五時頃散會した

咸北府尹郡守會議
十八日から三日間開く

【羅南】咸北道の府尹郡守會議は十八日から三日間道廳會議室で開催、日程指示事項は次の通り
◇日程 ▲十八日（月曜日）訓示、指示事項▲十九日（火曜日）指示、意見希望陳述▲二十日（水曜日）意見希望陳述、協議打合
指示事項――地方官公吏の綱紀振肅、地方行政事務の整理刷新、地方官公吏の非行防止竝に其の監督者の責任、公共團體に於ける寄附金を財源とする事業實施、公課賦課徵納整理、公共團體の豫算編成、公共團體より提出する書類の進達、邑面における公共事業實施、初等學校兒童父兄負擔又は保護者負擔の輕減、郡守監督、鄕約の指導、自力更生、郡地民心作興、自力更生、朝鮮簡易生命保險の獎勵、私設社會事業團體に對する指導監督、學校の設置、公立普通學校授業料の減額、不良染料の排除、地方における工鑛業狀況報告、市場の改善、稅金の徵收、漁業組合の指導監督、燃料政策肥料の施用獎勵、農家更生、産業の改良、肥料の施用獎勵、畜産の改良、土木施設の保全、物品會計事務取扱、豫算計畫、家畜傳染病防疫

ボーズ氏の實演

【咸興】ボデイビルデイング（身體を作れ）の學術的體力養成運動を以て鮮滿巡遊中の印度人ボース氏は目下咸南道內の巡遊中であるが咸興では二十一日道廳有隣倶樂部と體育協會の主催で實演公開の豫定である

會商運動會

【會寧】來る二十三日會寧商業學校では校庭擴張記念として午前八時から商業學校、普通學校、小學校等參加、運動會を開催する

人の動き

▲江口副氏（新任清津地方法院支廳判事）十八日着任
▲榛葉 府土木課長 十八日城津へ
▲野方清津土木出張所長 十八日城津視察清津へ
▲下津咸北土木課長 十八日城津視察清津へ
▲矢島全南知事 十九日から三日間 羅州、珍島郡へ
▲高島全南內務部長 十七日京城から、任地へ
▲山澤檢事正（光州）十九日から三日間潭陽・長城へ
▲坂田政次郎氏（新任海州商業學校長）廿三日午後一時四十九分大田發赴任
▲有塚六右衛門氏（朝鮮興業海州出張所主任）十八日大田發赴任
▲市岡米男氏（同大田管理所長代理）廿三日三浪津發赴任
▲山口精氏（新任邑長）上道中十七日に任
▲門脇定雄氏（殖銀論山支店長代理）十九日大田發赴任
▲豐田祭氏（同大田支店詰）十九日大田發赴任
▲佐藤三郎氏（永同金組理事）十七日滿洲國出張から歸任
▲李用濟氏（稍山金組理事）十七日稍山金組へ轉任
▲柄綱正氏（永同郡永同小學校長）十八日本社永同支局來訪新任挨拶
▲久保田吉光氏（坡州公普校長）任挨拶
▲大塚一司君（長島汽船群山代理店支配人市九郎氏長男）十三日逝去 十八日葬儀執行

糖尿病の原因と手當に就て
糖尿煎の正しい効能

血液中に有る糖分が一定の量を超すと膵臓から「インシュリン」を分泌し之により餘分の糖分を「グリコーゲン」に變化し之を肝臓に貯へる樣に出來て居ります然るに膵臓に故障が出來ると「インシュリン」の分泌を妨げ變化作用不能となるので餘分の糖分は尿に混じて排出するこれが糖尿病で此病氣にかゝると色々の病氣が續出し中々に治りにくひので不治症の如くに考へられる療法としては食餌療法が「インシュリン」の注射で有るが生れ乍ら米を常食とする日本人に米の食へぬ程苦痛はない、服藥でヨク効くと云へば全く山師か無智者の樣に云はれて居たが今茲で本誌上により紹介するは糖尿藥發見で有名な神戸漢方藥草研究所の發見になる漢草糖尿煎で糖尿病に有効な藥草の合劑で副作用や習慣性にならず中毒の心配なくヨクキクので非常に喜ばれ各方面に信用の有るもので有る、最近此名聲を利用し類似の藥が現はれたため一層本家糖尿煎の名を高くせしめた糖尿患者は間違ひなく此新聞の紹介によると記入して照會すれば糖尿病の起る原因から治す手當て及糖尿煎の詳しい本を無代で送る事になつて居る因に本舗は神戸上三條町漢方藥草研究部糖尿煎部で有る一錢五厘を郵税しハガキで問合すれば必ず送る由が有ると思ふ

淋病 消渇こしけは どうすればよいか？

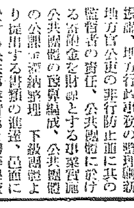

世界泌尿器界の權威者カスパー博士は「淋病は膀胱や腎臓を結核に罹り易からしむるもの」と云つてその實例を發表されて居ります。
結核！この聲をあなたは恐ろしいと思ひませんか？淋病消渇こしけは痛むから膿汁があるからと云つて只それを止めるものではありません。常で決して治るものではありません淋病療法による殺菌作用が合理的に一致した時始めて治癒の目的が遂げられるものでありますが
現在行はれてゐる方法はこの根本的條件でない極めて貧弱な目先的――痛みを止め膿汁を止める位の姑息手當しか出來ない爲に、一時押への不完全な不治の原因をつくるのであります。
さすれば不治だ！治療が困難で治らない！と云ふ淋病消渇こしけは何うすればよいか？
この事を委しく書いた藥と法の說明書を病氣でお困りの方へ無料進呈致します。御遠慮なく今すぐ申込んで下さい
奈良縣生駒町八 玉松園 電話生駒一七三

子なき奥樣へ
正しい療法と智識

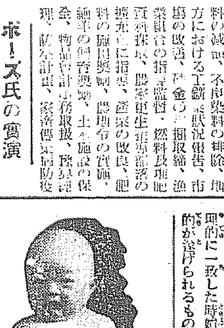

神樣は『生めよ殖えよ地に滿てよ』と宣ひました、が、三十四歳の若さで、十四歳を頭に十二人の子供の母となり而も五六人は……と意氣込んで居られる京都府學務部長白戸氏夫人の子福者振り……『親子水いらずの幼稚園』とはこの事でせう。この樣に次から次へと樂々と産んで行ける子寶を、只一人すら恵まれず淋しい年月を過して居られる奥樣方のあると謂ふ事は。又何とした不憫でせう。
女性と生れ結婚後子供の出來ないと謂ふ事は絶對にない筈で、生まれない原因は必ずその母體に姙娠を妨げる病氣がある爲です。先づ不姙の原因となつて居る病魔を根本的に治療する事は勿論ですが、もう一歩進んで、御自身には一寸御氣付き難い慢の胚胎代謝作用、又は性的機能を旺盛ならしめる事も大切な條件の一つであります。我國の御婦人方は、是非知つて置かねばならぬ姙娠の智識、即ちどうして姙娠するか……何故姙娠出來ないか……と謂ふ事をよく御存じない爲に、さて子供が出來ないとなつた場合、唯あれやこれやと間違つた方法に迷ひその結果「自分は生れつきの石女だ」と正しい手當も治療も受けずに諦めて終ふ方々も決して尠くありません。
本園は永年の間こうした不姙の方々に接しました經驗上、これ等悩める方々を完全に導く充分の自信を有して居るのでありますから決して御心配なく先づ手紙かハガキで御相談下さい。詳しい說明記録を無料で御送り致します。
奈良縣生駒町小田 淺井園 電話生駒二三一番

新案特許 鳥羽式氷削機械

信用ある斯界の代表商品
本機の成績は往年他式に抽出し完全無比なる天下の優良品なり

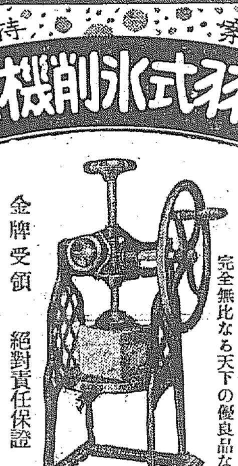

金牌受領 絶對責任保證
お仕入は今 特約店募集
【カタログ贈呈】
大阪市浪速區稲荷町一丁目九七八
合名會社 中陽商店
電話櫻川一〇九六番

決してカブレぬ

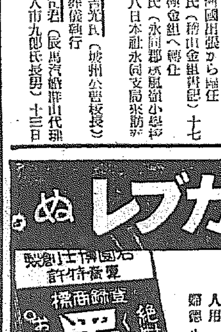

（專賣特許）
△おはぐろ式で劇藥を含まず
△優美な眞黒に染り痒みを止める
△若園醫學博士が苦心の發明
△赤毛にもよく
使用法は簡單
大人用 93錢 婦德小 50錢
到る處の藥店化粧品店にあり
發賣所 東京 淺草區芽町一ノ九 甲陽藥化學研究所
大阪 西區南堀江二番丁五一 和田商店
本舗 尼崎市外西長洲 甲陽藥化學研究所
（說明書進呈）
最新 白髪染（しらがぞめ）

胃腸病者の北極星！

サロミン

藥學博士西崎弘太郎先生指導創製
醫學博士朴昌薫先生
醫學博士尹治衡先生推奬

迷ひなく舵を攬れと
行手には健康が待って居る！

疾病は人生航路に於ける夜であり
藥劑は目標となるべき星である

然し群小の星に迷はされてはいけない。
常に一定の位置にあつて動かない北極星
こそ選ぶべき唯一の星だ！

▼藥劑に於ても亦然り

見榮や伊達に服む藥ではない、徒らに新奇な學説に傾き、或は眩惑的な主張を採り容れる事は、あなたの治病の道を過らせる惧がある。世界の學者が承認した正しい學理と疾病治療の實際的經驗の上に立脚して造られたサロミンこそ北極星の如く永遠の存在である。

「私の胃腸病は慢性だから治らない」と言ふ考へは捨てゝ下さい。勿論重曹やヂアスターゼだけではあなたの胃腸病は治りません。胃腸の細胞そのものを強化してこそ食慾も進み、消化もよくなる。炎傷も消えるし便通も順調になる

要は胃腸を實質的に强健にするにあります。この目的に適合する藥がサロミンであります。服藥一週間で如何にあなたの胃腸が眞底から力强い活動を開始するかを是非試して下さい。

慢性胃腸病で常に元氣のない人
毎年梅雨時や夏に胃腸を壞す人
常習便秘で頭重く皮膚青黒き人
排便困難で痛み又は出血ある人
食慾不振で肋膜の氣がある人
消化不良で身體の肥えられぬ人
僅の過食で下痢する腸の弱い人

は一日も早くサロミンを服用される樣にお奬めします。

見本・試用藥進呈 乞新聞名記入

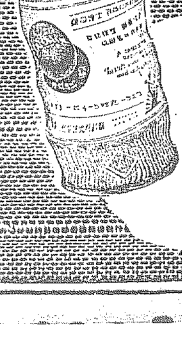

卸價廉
錠劑 三百錠 約一ヶ月分 一・五〇

發賣元 嘉賓商事株式會社藥品部 大阪市西區阿波堀通一丁目一〇 東京市京橋區銀座西(ビル正)
代理店 小林大藥房新藥部 大阪市西區京町堀通二丁目 名古屋市中區呉服町小路

星印ソース(赤札) 景品つき賣出し

星印ソース赤札大一本又は小二本お買上げ毎に福引にて下記十印罐詰何れか一罐卽座に進呈！

賣出し期間 六月末日迄

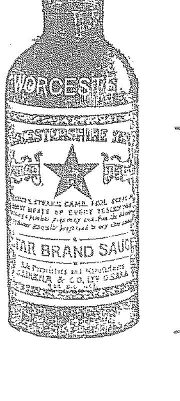

景品は十印罐詰
牛肉大和煮
鰹田麩
お多福豆
昆布卷
貝の時雨煮
鯛味噌
海苔佃煮
福神漬
貝と野菜
擂昆布のうち何れか一罐お買上げ店にて進呈！

大阪市東區安土町四 株式會社稻畑商店

朝鮮郵船出帆

朝鮮北海道大連線定期 ×印ハ樺太行
大連直行
仁川出帆(代理店 朝鮮運送株式會社)
明石丸 七月十四日 / 六月廿四日 / 七月四日
裏日本、北海道、樺太行
鎭南浦出帆(代理店 日鮮海運出張所)
日本海丸 六月十九日 / 六月廿九日 / 七月九日
仁川出帆(代理店 日鮮海運株式會社)
六月廿一日 / 七月一日 / 七月十一日
群山出帆(代理店 群山海運會社)
七月二日 / 七月十二日
木浦出帆(代理店 日鮮海運出張所)
七月三日 / 七月十三日 / 六月廿三日
釜山出帆(代理店 釜山支店)
浦項出帆(代理店 浦項運輸會社)
北海道北鮮線定期
新潟北海道行
雄基出帆(代理店 國際運輸支店)

清津出帆(代理店 國際運輸支店)
城津出帆(代理店 北鮮運送組)
西湖津出帆(代理店 西湖津運輸組)
興南出帆(代理店 興南運輸會社)
元山出帆(代理店 朝鮮運送支店)
日滿新捷路 北鮮新潟經由
清津出帆 每月八の日午後二時
雄基出帆 每月九日の午前七時
詳細ハ各港代理店ニ御照會被下度
北九州商船株式會社出張所

北九州商船株式會社
出帆廣告
博多直航
島谷汽船株式會社 仁川出張所
電話五五〇番・一〇八番

仁川出帆(代理店日鮮海運會社)
大連直航 東洋丸 六月十九日
新義州安東出帆
阪神直航 東洋丸 六月廿九日
天候及荷物ノ都合ニテ延期スルコトアルベシ
詳細ハ左記ヘ御問合セ被下度候
仁川府本町四丁目 日鮮ビルディング内
日鮮海運株式會社 電話五〇番・一〇八番

仁川出帆豫定
尾ノ道、京濱 十四小野丸 六月十七日
阪神 關東丸 六月十七日
阪神 赤城丸 六月十八日
阪神 鳥海丸 六月十八日
阪神 鹿山丸 六月十九日
阪神 富士丸 六月二十日
京濱 大東丸 六月廿一日
京濱 八東洋丸 六月廿二日
尾ノ道、阪神 玉鼎丸 六月廿三日
阪神 昭天丸 六月廿四日
阪神 德江丸 六月廿四日
阪神 日安丸 六月廿五日
阪神 神代丸 六月廿五日
阪神、京濱 一鹿取丸 六月廿五日
阪神 咸鏡丸 六月廿七日
尾ノ道、阪神 名洲丸 六月廿九日
阪神 豐洲丸 六月三十日

鮮航同盟會 仁川支部
仁川府本町四丁目日鮮ビル二階 電話八六七番

大阪商船北鮮出帆
北鮮阪神(門司經由)
北鮮臺灣行
大連内地直行
大連發
門司基隆直行

仁川汽船株式會社
仁川港四丁目

大阪商船株式會社 京城出張所
國際運輸株式會社

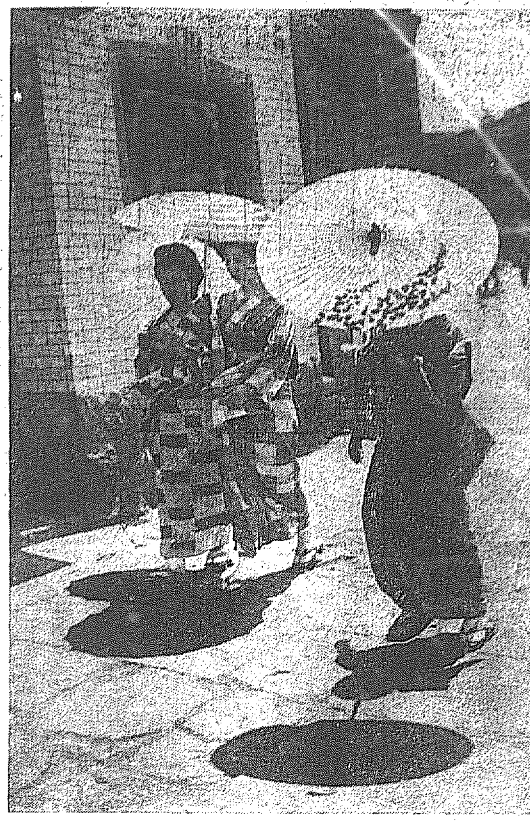

夏の陽ざし——(南大門通りて)

平壤の電車衝突 重輕傷廿五名を出す
ブレーキ故障で坂道を逆行し 滿員電車同士が激突

【平壤電話】十九日は例の端午の節句の催しとして平壤消防組主催のブランコや朝鮮相撲が公設グラウンドで行はれ約五萬の人出を見たが、午後七時ごろ終つたので、大同警察前から電車を待設、各車とも鈴なりの盛況を呈してゐたが、同八時廿分ごろ第十六號電車(運轉手金正男)が滿載の客を乗せて箕林里總大神宮方面へ向け疾走中、七星門停留所附近の坂道で前方を子供が横切つたので急停車せんとしてハンドブレーキを用ひた處ねぢが切れたので、今度は空氣ブレーキをかけた時コントローラーがスパークしたのを火事と誤信した乗客は狼狽して競つて飛降りんとして運轉手を引倒したので、ブレーキの故障を起し運轉手が顛倒した、電車はそのまゝ約一町位りの急坂を逆行し、手のつけやうもなく、後に停車中の後ろの滿員電車第十三號(運轉手鄭龍水)と激突、十六號は後部、十三號は前部を滅茶々々に粉碎し、重傷者十名、輕傷十五名(何れも女で男は輕傷二名)を出した、急報により大同警察では直ちに現場に馳付け、負傷人を總督病院に收容、十三名收容すると共に運轉手關係者を取調べ中だが、現場は血の海と化し一方收容された病院には安否を氣遣つた人たちが詰めかけて大混雜な光景を呈してゐる、なほ重傷者は十三號の運轉手鄭龍山が顏面を重傷した他まだ身元が判らない(午後十時)

井戸中の赤ん坊 犯人母親と判明
某醫師方にゐた朝鮮人女中 不義の兒に悶えて

十八日朝京城府□□洞の共同井戸から現れた赤ん坊の慘殺死體事件は所轄東大門署の懸命な捜査により生きてゐる赤ん坊を井戸に捨て殺した生みの親——京城府□□町一丁目□□醫師方の女中京畿道抱川郡生れ千□□(二〇)を眞犯人として十九日午後八時逮捕した

生きた兒を井戸に捨る 涙ながらに自白す

東大門署では事件發生と同時に死體を包んでゐた紅モスの和服と肌着の手をかりたらしい死體の模様から推して、犯人は附近の者との推定のもとに調べたところ去る十日大□□醫院に入院十三日 **男子を分娩** して十五日健全で退院した女があつたので、出田署主任は聞込み刑事と共にその女の身元探りに着手、女を雇つて醫師に女中として世話をした女をつきとめ、それから手づるを辿つて醫師方に赴き遂にこの女が□の女中であり、醫師の世話で入院してゐたことが明かとなつた、しかし女中は退院後醫師方を一寸訪れ子供が死んだので田舎に歸る旨述べてそのまゝ何れにか姿を消してゐたので、刑事は八方捜査の結果、漸く□□洞の知人方に隱れてゐるところを發見して引捕へた、犯人千□□は取調べに對し **素直に自状** し某醫師方に女中になる前或る職工と關係し妊娠中であつたが、愈々出産の際は決入の心配して子供の始末を案じたが不義の子の顏を見て悩むと恥の悶えのために逆上し、胸に眠りつゞけてゐたわが子をそのまゝ井戸に放り込んだことを涙ながらに自白した

無燈火警戒 最近自轉車の無燈火で往來するものが多くなつたので京城本町署では十八日午後九時から一時間に亘つて一齊取締りを行つた結果違反三〇件、説諭二七件、注意一九件をみた

墓地のサギ 高陽郡崇仁面□□里三三張□□(□□)は崇仁面の山六十九番地一筆が父の私有墓地であるのでその隣接地もあだかも父の私用墓地である如く裝ひ、無斷で卅四乃至四十個所を他人に讓り渡してゐたこと判明、墓地をめぐる詐欺犯として十九日東大門署員に檢擧された

京城教化陣に 細胞的組織
町洞會にも教化係り 廿日には女給さん修養の催し

都市の更生を目標にした京城府の教化運動は東西南北龍山の五教化聯盟において夫々區域內の事情に即した教化方法を決定し着々實施中であるが今回新に町洞會に教化係を置き戸主の會合婦人の會合青少年の會合等の教化常會の開催を指導斡旋する事になつた尚北部教化區教化委員會では目下入城中の東京婦女矯風研究會長高橋香泉氏を講師として二十日午後二時から鍾路警察署階上に區內のカフエー女給を集め彼女等の品性の向上教化運動の修養會を開催する筈

岩屋炭坑の爆發 死傷廿一名に及ぶ
家族押寄せ大混雜

【佐賀電話】佐賀縣東松浦郡岩屋村岩屋炭坑第一坑內で十九日午前八時頃ガス爆發した、折柄坑內作業中の坑夫二十八名の救出作業に努めてゐるが正午迄に死亡者十一名、重傷十名を收容した坑口には遭難者の家族押し寄せ火傷して飛出して來る遭難者の收容作業等で阿鼻叫喚の慘狀を呈してゐる

黒字景氣で ドシ〳〵新規豫算
久しい間の緊縮の祟りで 明年は頭を出す!!

【總督府】鐵道も遞信も本府の事業もシャン〳〵黒字を見せて、本府のお台所に好景氣來、一方去る年も來る年も緊縮方針のもとに沈滯板のやうな大事業以外は、皆節られてきた各局では「明年度こそ頭を出せ」の意氣込み——そこへ來る二十六日の **閣議** には明年度豫算編成方針が議題にのぼるので、朝鮮もそのころから本腰を入れ、各局は負けず劣らず頑張るが、さてこゝに、頭痛鉢巻なのは林局長をはじめ財務局の面々である、黒字になつたとて、こいつが、いつまで續くか皆目見當がつかぬのに、ワッショイ〳〵積極方針で新規事業を持込まれては、立つ瀬がないといふ譯、で、財務局の新方針を打診して見ると、これは嚴しい、研ぎすました大鉈を振り翳してゐる 黒字といつても金が餘り過ぎるわけでもなし、新規事業をさう〳〵認めてゐてはつないでも足りまい、黒字第一年こそ、緊縮の大切な時で、こゝで、出來ぬ辛抱をしてこそ世帶が持直るのだ、まあ大體昨年同様やむを得ないもの以外は各局には氣の毒だが涙を揮つて **斧鉞** を加へる方針であるといふ、しかし、それは、財務局の豫防線だと各局ではいつてゐるから、明年度豫算編成陣は相當荒れ

三井紅茶園製 日東紅茶 NITTOH BLACK TEA 發賣元 三井物產株式會社

7—4 京中快捷
龍中の追撃成らず

京城中等野球リーグ京中對龍中試合は十九日午後四時五分から猛烈な兩校應援團對峙の中に京城球場で開始した、京中先攻、審判(球)西脇(壘)吉本、保田三氏

京中(先)	000051001	7
龍中	000200002	4

◇一回(京中)中村、黃野共に三振、大塚三飛▲(龍中)桐原三邪飛、山崎投飛、津澤三振
◇二回(京中)二死後黒崎二個に生きたが岸川一飛▲(龍中)一死後永松左前テキサスを放つたが二盜ならず門田三振
◇三回(京中)一死後花四球に出たが中村の三飛に封殺され中村は二盜ならず▲(龍中)三者凡退
◇四回(京中)黃野中前安打に出で一死後渡部の遊飛に封殺さる渡部は捕逸に二進、更に二盜を制球後逸に三壘を得たが片淵三振▲(龍中)桐原四球に出たのみ
◇五回(京中)一死後岸川、朴共に四球に出で龍の三個ハンブルに二盜、中村四球に岸川を押出し、黃野の遊飛失で朴も得點、大塚二壘左を拔いて更に二點、渡部右飛の後片淵も遊 騰右を拔き一點(打順一廻)黒崎の遊飛に止んだが、五點をとめて京中側スタンド狂喜亂舞▲(龍中)澤一個を野手ハンブルしベースに入つた投手へ惡投して一壘三壘を與へ、永松三振不死(捕手一壘へ惡投)津澤三進、永松は二盜に失敗門田の二壘安打に津澤生還、金野一、二間を拔き藤井四球で一死滿壘、坂元の遊飛は藤井を封殺したが門田得點、桐原四球を選びまた滿壘となつたが山崎三振し二點を返して止む
◇六回(京中)岸川四球に出で朴の遊飛に封殺さる、朴二盜、鍾四球、二死後朴三盜を試み捕手三壘に投じたが後逸してそのまゝ得點、黃野中飛▲(龍中)淸澤遊飛一壘濟球に生きたが後援なし
◇七、八回兩軍走者を出したが得點なし
◇九回(京中)一死後大塚遊飛の一壘落球に生き二死後片淵の右間三壘打に迎り一點を增す黒崎三振▲(龍中)金野左中間三壘打を放つて出で二死後桐原の二飛失に迎り、山崎左越二壘打に桐原も生還清澤四球に歸きチャンスとなつたが柳澤三飛に最後の攻撃空しく七對四で龍中敗る閉戰六時三分

(京中(先)・龍中 兩軍打撃成績表 不鮮明のため略)

特別大演習は 十一月十一日
群馬縣を中心に擧行

【前橋電話】今秋陸軍特別大演習に關し十九日午前九時半群馬縣廳から參謀本部、陸軍省並に宮內省共同の形式で左の如く發表された
◇大演習は十一月八日部隊の集合を開始し十日集合終了▲十一日大演習第一日▲十二日同第二日▲十三日同第三日▲十四日觀兵式並に賜饌▲十五日部隊解散
◇統監部重要施設▲大本營群馬縣立師範學校▲御觀兵式場高崎練兵場▲御賜饌場歩兵第十五聯隊

菊五郎丈の 國寶鏡獅子
トーキーに收めて 日本藝術の海外紹介

【東京電話】使節文化外交の元締めである國際文化振興會では、近衛公、樺山、姉崎の諸氏を歐米に派遣したり、學生、教授の交換等大童の活動を續けてゐるが各方面へ多角的に文化使節をはからうとする見地から日本獨特の藝術の紹介等色々具體案を考究中であつたが、第一に數百年の歴史を持つ世界に誇るべき **國粹** 歌舞伎の紹介からといふことになり、協議の結果十九日正午から黒田侯爵以下振興會理事が歌舞伎座に參集し大谷松竹社長、尾上菊五郎丈等松竹關係者と懇談、愈よ菊五郎の國寶的舞踊「鏡獅子」をトーキーに撮影しやうといふことに下相談が纏まり、菊五郎も國家的事業だから無報酬で出演することを快諾し、大谷社長も積極的に後援することゝなり、右の結果振興會は午後三時再び理事會に附議し之を正式に決定、同月中に東京劇場にて撮影に着手することゝなつた、鏡獅子は目下東劇で開演中の出し物で同劇の舞臺裝置をその儘用ひて居るが、その道具立の儘二十五日までに **撮影** される筈で、相當長期に亙る模樣である、完成の上は世界各國に送附されるが、その反響は今から大いに期待されて居ることだらう

腦膜炎は下火
現在患者は六十七名

一時猖獗を極めた流行性腦脊髓膜炎は六月に入つて下火となり十日から十六日までの一週間の新患者の發生は七名で一月以降の累計患者は三百七十五名で死亡者は百七十名で死亡その他によつて現在患者は六十七名である

鐵道省柔道 選士團遠征

內地鐵道省の柔道選士を網羅せる鐵道省柔道選士團一行三十五名は鐵道當局の引率のもとに二十一日第五列車にて京城通過滿洲に向ひ、大連で全滿洲軍と、旅順で關東軍と、新京で滿洲國軍と試合の後三十日朝京城、同日京城で朝鮮軍と試合、七月一日歸京の筈、一行の顏觸れ左の如し
▲五段平松(主將)杉町、池田、竹內、工藤、田中、齋藤、海老原、柏原、西田、五十嵐(以上十一名)▲四段岡口、留月、沼田、飯田、井上、楠木、今野、男澤越、横須賀、尾神、加來、岩崎、鈴木、金子、町田(以上十五名)▲三段□山、工藤、佐藤、山田、平松、西條(以上六名)▲

松花江增水
住民の不安

【ハルビン十八日發合】北鐵管理局當局によれば、一旦減水の傾向にあつた松花江の河水は再び增水、松花江河水も漸次增水しつゝあるので住民は先年の大洪水を連想して不安に襲はれてゐる

失戀男の自殺

十九日午後八時四十分頃京城府□□洞□□機工□□□羅□□(□□)は相思の女と添へぬを悲觀し、道峰で一頸を縊して自殺した

北滿忠靈塔 建設寄附金
本社取扱寄附者芳名

一金貳拾五圓也 咸北鏡城國防義會長朴文欽氏
一金貳拾圓也 全南潭陽國防義會
一金貳拾圓也 平南平原國防義會長李將瀬氏
一金拾五圓也 咸北吉州國防義會
一金拾圓也 府內三坂通第二高等女學校職員生徒一同
一金拾圓也 府內南山町一ノ一六木村和水氏
▲金五圓宛 ▲慶北永川郡國防義會▲京畿鐵原郡中島公立普通學校職員一同▲金三圓宛▲平壤高等公普通學校職員一同▲府內貞洞二七上原理作氏▲府內本町五の五二松江淳吉氏▲府內元町二の三二朝野八九氏▲府內太平通□□□會議所長□□氏▲金二圓宛▲府內和泉町官舍松本京子氏▲全南潭陽郡役所安東政昭氏、新野順太郎氏、村上史郎氏、山崎重正氏▲全南光州地方法院大尾良謙氏▲全南光州安城弘改二二氏▲金一圓宛▲府內三坂通吉田浩造氏▲府內西小門町官舍大島君子氏▲府內太平通官舍竹內治子氏▲全南光州郡役所坂本要太氏▲慶北星州國防義會永東源氏吉田德氏 仲次郎氏▲□南昌寧郡吉山日利一氏
合計 一金壹百五拾圓也
累計 金九百參拾五圓八拾四錢也

婆さん二人で 金塊を密輸す
國境關所で御用だ!

【新義州特電】橋ぼし婆さんが二人共同で金塊密輸をせんとする途中國境關所で取押られた、安東縣日本街一丁目同所金在□(□□)同六番通り四丁目□□(□□)は十八日午前七時新義州驛列車內で挙動不審の廉で鐵道警察に調べてみるとゴムサックに包んだ金塊四個を發見したので税關に留置取調べを受けたところ秘部から取出した、右は三個の金塊を身體から出した、此の金額合計五千圓に上り目下關係部では連絡者を搜査中

スカール全鮮 選手權大會

日本漕艇協會朝鮮支部主催の第一回スカール全鮮選手權大會はレース日和に惠まれた六月十七日午前九時半より漢江人道橋下一、〇〇〇米コースに於て舉行した、結果左の如し 審判長佐藤□之助六段▲委員吉成鐵二郎二段
▲フオアー準決勝(一〇〇〇米)(A)一着鐵道四分四四秒六 二着鐵道第二 五九秒(B)一着殖專四分三五秒六
▲スカール決勝 一着相本五分一秒八 二着崔甄六分一二秒二
▲フオアー決勝(一、〇〇〇米)一着鐵道四分二〇秒四 二着殖專四分二九秒四

山海樓主人 新義州で捕はる

去る十五日夜京城西大門署に捕はれた元山ピストル強盗事件の乙馬がピストルを預けた京城本町四丁目山海樓主人支那人宋文□(□□)は陳の檢擧を知るや姿を晦ましたが、十八日夜同署からの手配により新義州で取押へられ、京城へ押送された、宋の取調べによつては支那人仲間の間の犯罪が明るみに出されるのではないかと見られる

大舞衣島の火藥 區長宅に隱匿す
十四年間の不正發覺

【仁川電話】去る十七日仁川港外大舞衣島□□で□□□□太郎(□□)を同署に引致、嚴重取調べの結果被疑者松田が右火藥を大舞衣の區長崔宗玉方に隱匿してゐたことが判明、直に松田の身柄を留置し、事件を司法係に移牒、十八日代田司法主任係りで取調べの結果一時行方不明となつた物騒極まる火藥事件の眞相が左の如く判明した
大正六年春本府土木局仁川出張所直營で月尾島突堤工事の際、容疑者の實兄土木請負業松田某之迎が當局の許可を得て爆破用に黒色鑛山用の火藥を使用してゐたが、大正九年導火線千尺と火藥四箱を殘して死亡、容疑者松田はこれを奇貨として、爆藥使用の眼溝を巧みに誤魔化し仁川署に無届けで隱匿一部を賣却使用してゐたが遂に十四年振りに不正事實を仁川署に摘發されたものである
なほ大正九年當時と現存の火藥の數量が一致しないので更に關係係りと協力、その行方を調査すると同時に隱匿した事情を糺明することになつた

社告
見習記者採用

今回見習記者若干名採用につき、希望者は左記資格に依り廿一日午後五時まで本社受付へ履歷書提出されたし
資格 年齢廿歳以上卅歳まで、舊制中等學校以上の卒業者、身體强健なる者
試驗期日 六月廿二日午後三時本社東市場
受驗當日は鉛筆又は萬年筆携帶のこと

デ杯戰に 佛失格

【パリ十八日電通】デヴィスカップ歐洲ゾーン準決勝フランス對オーストラリアの試合は、濠洲二勝フランス一勝の後を承け十八日殘りのシングルス試合が行はれ第一試合でオーストラリアのクロフォードはフランスのコーシエを破り三對一の成績で濠洲勝ちフランスは失格した

クロフォード(濠)	6—0 6—4 4—6 6—2 2—6	コーシエ(佛)

淋病 治療と性病豫防に絶對權威
ブラオンギン ケンゴール

本劑は、前東京吉原遊廓吉原病院長として十數年在任せられたる佐藤發先生が多年の實驗と學理に基き最も合理的なる局所殺菌劑として完成發表せられたるものにて、多數專門家の臨床實驗なる淋疾治療劑としての最も重要なる深達殺菌、消炎三作用の效能的確にして、治療期間を極端に短縮し得たる點は、絶對に他藥の追隨を許さざる處とす。而も殺菌力頗る強烈にして〇、五乃至〇、八瓦(尿道粘膜に塗布する程度)の極少量にて、使用一回毎にその效果驚くほどグン〳〵顯はれ、洗滌挿入藥等の如く藥液と共に淋菌を後部に送入する憂なく從つて攝護腺炎副睾丸炎等を併發する如き怖れは絶對になく、反つて之等を豫防し得る作用は最も本劑の眞價を博せる處なり。
尚ほ本劑は性病豫防として使用するも、前記の如く殺菌力強烈にして事後數時間後の使用と雖も其の作用は絶對發能を期し得るものなり。
先づ文獻に依て本劑の知識と實驗報告並に成績等を知られよ御希望の方は發賣元へハガキで申込次第送呈
新發賣(試藥品)一圓九十錢 二〇瓦入(約十四日分)三圓六十錢 五〇瓦入(約三十五日分)七圓 八〇瓦入(約五十七日分)十圓 (本瓶は用法説明書其他附屬品付、但婦人用にはカプセルを添付す)
東京市芝區三田通新町 日東製藥合名會社
全國藥店にて販賣す
SK-10

特許と商標 鈴江特許法律事務所 出願、審判、鑑定 (特許辯理士鈴木某) 東京市小石川區江戸川町一 電話小石川二三六八、七九〇六 (明治四十二年創立)

博士金牌受領 特許證明 男女生殖器 眞空物理療法器
生殖器弱小、陰萎、早〇、遺〇、〇〇の者、何歳にても自宅で簡單秘密に正常大となす 眞空物理療法器 半額提供 東京市中野區城山町三六 東京眞空療法研究所

東京自動車學校

トーヨー手提蓄音機 直賣記念大奉仕 二千臺 無代贈呈

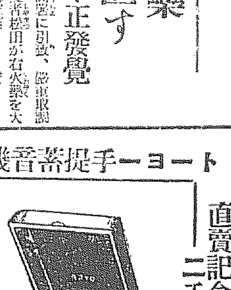

贈呈品實物寫眞 定價一臺三百圓 高級モーター使用 申込者はトーヨー蓄音機愛好者の證として二錢切手五枚封入の上京城日報愛讀者と記入し住所氏名を明記して下さい
發賣元 東京市杉並區 東洋蓄音機合資會社
無代贈呈品トーヨー手提蓄音機は間違なく御指定の所へ送ります

當ましい慢性病 尿の病 自宅療法の新研究
腎臟病、淋疾、膀胱尿道炎など尿の病は多くは慢性となり、通り一遍の療法では仲々思ふやうに治らず、病者が今までの經過と將來を思ふ時、精神的にも肉體的にもこれ程の惱みは他にあるまい。然しヤケを起さず、一刻も早く眞に適當した療法を選ばねばならぬ。腎臟研究で知られた和歌山市公園南大通り醫學博士某氏の新研究は、尿の病全般の療養法を詳述して餘す所がなく、本書の手引で專心自療した方から、無數の感謝が來てゐる。京城愛讀の病者に當分は無料で配付の由、今すぐ本部又は神戸市山本通五諏訪神社前自療研究支部へ請求されよ

武田產婦人科病院 附屬武田產婆學講習所 京城府長谷川町(朝鮮銀行裏) 醫學博士 武田正房 電話本局四五四五・四二三七番

金銀白金高價買入 京城明治町 株式會社京城德力 電話長 一五七二 二〇八八 本局 三九三九 御來客用 四〇三七

血を作り・肉を肥す 三ツ矢 血肉參葡萄酒 三ツ矢ソーズ本舖

グリコヲ カッテ クダ サッタ ヨイ オカアサン

京日案內

電氣 主任技術者、實地經驗者採用(面會謝絶) 京城梨花洞九〇 佐武信夫
採用 新卒現場員、中等學校程度、內地人數名 希望者は自筆履歴書送れ(面會謝絶) 京城梨花洞九〇 佐武信夫
採用 市內並に地方有望の方は 京城□□町一ノ三八 朝鮮報社 木內
恩給 利用者の安全は第一信用のある店を撰び立替を受くる事であります 京城吉野町一ノ九一 公債々券商 江州屋本店
賣家 七百三十五坪瓦葺 建坪二十七坪 千百五十圓 崇二洞五七水道專用 御希望の方は同番地へ
店員 募集 廿歳前後の內地青年眞面目に趣味のある方履歴書持參御來店下さい 本町二丁目 東郷堂
恩給 御相談致す 京城府若草町 若草町西側 電本二三六三
お祝 の花環と盛花 旭町一丁目 中河原造花店 電本一五六七・四二四二
恩給 御相談に應じます 最も有利 京城府上和町一丁目三 會
特別案內
恩給受給者福音 恩給年金最も低利迅速御便利に立替並に月賦日掛の機關もあり是非此の機關を御利用下さい 京城府本町五丁目一四(一丁目入口) 合名會社 秀英社 電本一七七三番

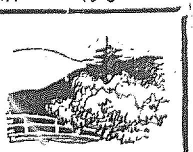

七寶の柱 (33)

小島政二郎 作
岩田專太郎 畫

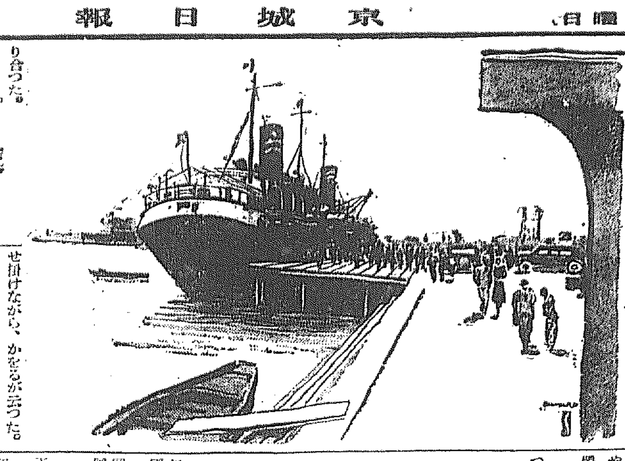

二度目の初戀(一)

うつすらお化粧をしたかをるが、棧橋に立つて、大勢の出迎へ人の中に混つて、ハンケチを振つてゐた。

速力を落したから、悠々と近附いて來る紀丸の甲板は人で一杯だつた。その中から、かをるは、逸早く瀟洒な洋服姿の三枝の姿を發見してゐた。彼は、例の微笑を背後に、かをるに向つてパナマを振つてゐた。

「よく來て下すつたわね。」

「嬉いわ。」

二人は人に押されながら手を握り合つた。

彼等を乘せた自働車は、間もなく流川通りを走つてゐた。

「私には、鏡子つてお目附が附いてゐるのよ。背く頭をかつて

ね。」

「大丈夫かい?」

「大丈夫よ。」

宿に着くまで、二人は目を見合はせては嬉しさうに笑つた。手は握り合つたまゝだつた。

かをるは、三枝の荷物を二階の自分の部屋へ持ち込ませた。

東京の話、途中の汽車の中での話、汽船の中での話、後から後から三枝の話は盡きなかつた。

「嬉いわ、そんなに一時に聞いてしまふの。一ッ風呂浴びてらつしやい。」

うしろへ廻つて、宿の浴衣を着せ掛けながら、かをるが云つた。

三尺を締めてゐる間に、かをるはカバンを明けてシヤボンと、手拭と、タオルとを出してゐた。

「いゝわ。」

案内に女中の立たうとするのを斷つて、かをるはタオルを腕に掛け、手拭でシヤボン箱をくるんで

「こつちよ。」

と、先に立つた。

「なかく大きな宿だね。」

「いゝでせう。」

男が湯に這入つてゐる間、かをるは湯の間に屈んで、——二人はそれからそれへと會話を斷たなかつた。

「あ、あなたライカ買つて來て下すつた?」

「買つて來たとも。」

「まあ嬉しい。——待つてらつしやい、今持つて來て、あなたの姿態を寫して上げるから。」

パタくとかをるは駈け出して行つたと思ふと、間もなく寫眞機を持つて歸つて來た。

「フイルム這入つてんでせう?」

「あゝ。」

「あら、四と出てゐるけど——」

「途中で三枚ばかり寫して來たんだ。」

立て膝の上へライカを据ゑて

「駄目だわ、背中なんか寫したつて始まらないわ。何とかポーズお取んなさいよ。」

三枝はわざと正面を向いて、背中を丸くして、お爺さんのやうに目をショボくして見せた。

「駄目よ、ふざけちや。」

身を翻したと思ふと、バチヤンと湯船の中に飛び込むが早いか。オールバックをパラリと額に垂らして

「はい、河童。」

同時に、かをるがシヤッターを切つた。

「[illegible]だせ。」

「ホホホ。」

三枝は湯氣を拂ひに、湯船から飛び出して來た。

「ホホホ。」

子供のやうな高い笑ひ聲を立て、かをるは浴場から逃げ出して行つた。

將棋新手合(一)

於京城府日本橋通ノ七　滿留木將棋所

平手　先　▲七段　渡邊東一(京城)
　　　後　△六段　飯塚勘一郎(京城)

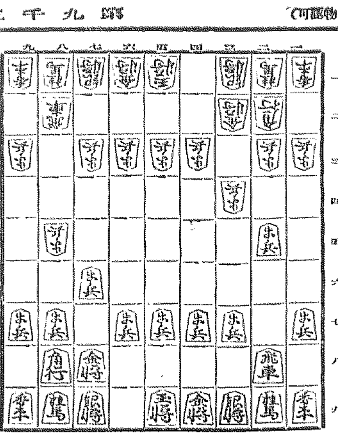

▲持駒　渡邊氏　ナシ　　△持駒　飯塚氏　ナシ

△六六歩　▲三四歩　△二五歩　▲八四歩　△七八金　▲八五歩
△七六歩　▲三二金　△二四歩　▲同　歩　△同　飛　▲八六歩
△同　歩　▲同　飛　△二六飛　▲二三歩　△八七歩　▲八二飛

(滿留木七段評)(先手)二六歩と飛車先を突くのは、敵の作戰を察しする含みと相掛り戰を希望する意がある。(後手)三四歩と角道を突くと、後手の作戰は狹くなる。先手と同様に八四歩と突く方が優つてゐる。(後手)八四歩と突くなれば、角道を突かぬ方がよい。角道を突く以上、或は三二角と上つて飛車頭が、三二金の棒銀形に指す手段である。(先手)二六飛と中段に引いて、相掛を避けるのは正攻法で先手の得を持續する意味である。(後手)八二飛と低く引くのは、後手陣として穩和である。

JODK けふの番組

二十日(水)　第一放送

午前六時(東)ラヂオ體操
同六時三〇分(東)基礎英語講座(三十二)　岡倉由三郎
同一〇時　氣象通報
同一一時五分　料理獻立　日用品値段　鮮魚御相場
正午　時報　京城府廳、水産市場發表　今日のプログラム發表
午後零時五分　義太夫　伽羅先代萩(政岡忠義の段)　淨瑠璃　豐竹　三味線　竹本
同零時四〇分　ニュース
同三時　家庭講座　人生に於ける信仰の重要性(第一回)信仰なき人生　丹羽清次郎
同四時　ニュース　職業紹介事項
同六時(東)名作物語　罪なき子(四)　關屋龍吉　東京放送童話研究會
同六時二〇分(東)コドモの新聞　關屋五十二
同六時三五分(東)ことばの講座(十一)動詞の自他　東條操
同七時　ニュース　天氣豫報
同七時三〇分(東)趣味講演　判文學裁判　瀧尾四郎
同八時(東)ラヂオドラマ(放送文藝審議會作)母に生きる　胡水
昭一作　第一景　故郷の伯の家　第二景　東京あるビルディングの屋上　第三景　同ある喫茶店の中
配役(登場順)　牧山の母おしの　マリ　同妹良枝　長崎　鋼子　同叔父壯吉　杉　明　牧山敬三　金杉　惇郎　甲野一郎　北澤　彪　他に戶外の人聲等　解說　三木　利夫
出演　テアトル・コメディ
同八時四五分(大)通俗講談　文政餘聞(下)　旭堂　南陵
同九時三〇分(東)時報　ニュース　氣象通報　翌日のプログラム發表

第二放送

午後〇、〇五　詩調と俗謠　金　佳　頻
同二、〇〇　家庭講座(八)　金　永　愛
同六、三〇　童謠　協成主日學校
同六、五五　ラヂオ學校(二)　鄭　寅　燮
同八、〇〇　常識講座(三)　崔　允　植
同八、三〇　獨唱　鄭　勳　謨
同九、〇〇　俗曲　池　龍　九
同九、三〇　通俗講談(一)　尹　秋　岡

あすのき、物　二十一日(木)

午後零時五分　義太夫　曾我兩家文論一座　二景　筝曲　枯木に花
同三時　家庭講座　人生に於ける信仰の重要性(第二回)信仰ある人生　丹羽清次郎
同四時二〇分　野球試合實況(第二放送に依る)　京城中學校リーグ戰　龍山對京中　京城グラウンドより中繼
同六時(札)童話劇　熊まつり　札幌子供小劇場
同七時三〇分　講演　滿洲旅行を終へて　井上　學
同八時　京城より全國中繼　民謠　唄　姜　石　燕　朝鮮雅樂　李王職雅樂部演奏　李王職雅樂部員より
同八時三〇分(東)管絃樂　交響曲　新交響樂團練習所より中繼　日本放送交響樂團
同九時(東)新內　千日寺名殘(三勝半七心中の段)　淨瑠璃　富士松加賀吉外

家庭講座

二十日(水)廿一日(木)兩日午後三時

人生に於ける信仰の重要性

一、信仰なき人生(二十日)
二、信仰ある人生(廿一日)

丹羽清次郎

講師丹羽氏は元朝鮮基督教青年會總務で朝鮮基督教界の元老であります

一、信仰なき人生、魚の生命に最も必要なるは水である、然も水の魚の生命にかく重要性を持つてゐるとは魚自ら之を知らず、人の生活に必要なるは信仰である、然も人は信仰の人生にかくの如き重要性を有することは人自ら之を知らず

自分の能力、智識、道德の認識を信ずることは人生の光明である。然るに人自信を失へば如何、人生の前途は暗黒である。人にして神明の恐るべきを信仰してこそ個人の獨立ち、社會の道德は保る。神明の恐るべきを知らなければ世界は百鬼夜行である、人信無くんば世界の文化は滅亡である

二、信仰ある人生、人生百に滿たず千歳の憂ひを造す、人の生命その死を以て限らるゝといふことを程度的たるものはない、そろばんの合はぬものはない。死後の生命を信ずることこそ人生に深みを與ふる、宇宙には無限の勢力と無限の法則ありと信ずればこそ世間の認識がある。故に現今の最大必要は人生に於ける信仰の如何に重要性を有するかを痛感するにある個して個人に、家庭に、國家に、人類一般に充分健全なる信仰の空氣を吸入せしむるにある(寫眞は丹羽清次郎氏)

心臓が止つても、ぴんく生きてる娘

【デンヴアー(コロラド州)發】死ぬと心臓が止まる、だが心臓が止まつても死なゝいといふパラドックスを事實で身を以て實證する奇蹟の子供が居るので、お醫者樣が泡に迷惑してゐる話。その子の名前はヤスリーン・アンダースン米國はコロラド州ロッキーの麓めいと淋しいデンヴアー市にすむハーマン・アンダースン夫妻の愛嬢つ子、當年九歳のお河童である。生れた時から時折心臓が鼓動を停止する。心臓が停止してゐる時はお醫者樣達が如何に聽心器で押つけたつて本當にトンの音も聞えない。その瞬間に於て正しく『死んで』ゐる筈なんだが又難くするとちやんと生返つて悪戯をする、お醫者樣達如何に頭をひねつて見てもそこん所が一向判らない。本人に聞くと『アタシ平氣よキッとこのまゝ大きくなるんだと思ふわ、ただね目方が三十封度でせうちつとも弱かないんだけれどももつと大きくならうと思つて肝油飮んでんのよ、もうあきくしちやつたわ牛乳は一日一クオト(六合)づつだけどこれはすき、ハウレン草も身體にいゝつてたべさせられるのよ、ニンジンだけは我慢出來ないわ臭くてダイ于嫌ヒダイだわ』

國產優秀品
靜岡紅茶
製造元　靜岡紅茶株式會社
朝鮮總發賣元　清元園茶舖
京城本町五丁目

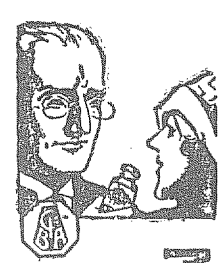

●頭痛にノーシン!
效果は期待以上!しかも胃腸をこわさぬ理想的頭痛藥
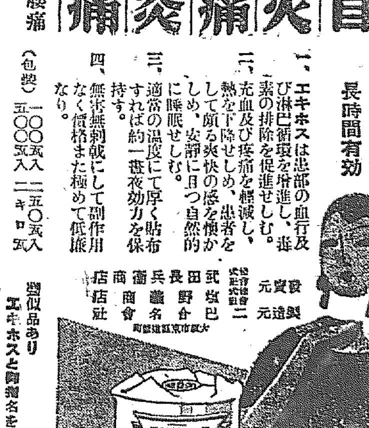
濕布に優る
巴布劑
エキホス
感冒　肺炎　咽喉痛　中耳炎　神經痛
胸痛・肩凝・腰痛
一回塗布　長時間有効
一、エキホスは患部の血行及び淋巴循環を增進し、毒素の排除を促進せしむ。
二、充血及び疼痛を輕減し、熱を下降せしめ、患者をして頗る爽快の感を懷かしめ、安靜に且つ自然的に睡眠せしむ。
三、適當の溫度にて厚く貼布すれば約一晝夜效力を保持す。
四、無害無刺戟にして副作用なく價格また極めて低廉なり。
(包裝)一〇〇瓦入　二五〇瓦入　五〇〇瓦入　一キロ瓦
類似品あり　エキホスと御指名を乞ふ
發賣元　製造元　武田長兵衛商店